PRECIO EN TODO EL PAIS
30 centavos

LA NACION

Edición de 18 páginas

AÑO IX
AGUSTINAS 1253 - 1260
TELEFONO INGLES 3112 - 3114
SANTIAGO DE CHILE, JUEVES 18 DE FEBRERO DE 1926
SUSCRICION: Por un año, $ 90.— Por 6 meses, $ 48
Por 3 meses, $ 26.— Por un año, extranjero, $ 150
N.o 3.322

LA MODA ACTUAL

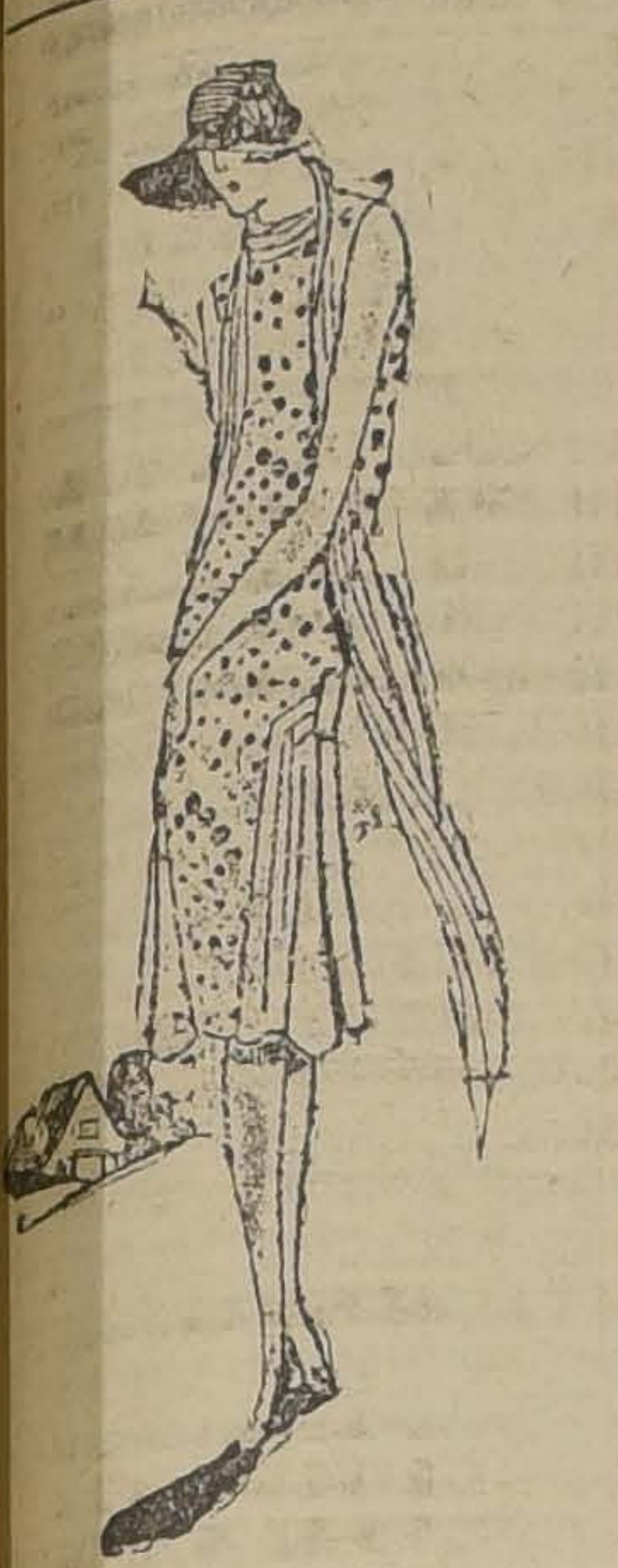

ESTE TRAJE ESTA REALIZADO EN CHIFFON CON LUNARES, COMBINADO CON CHIFFON LISO COLOR BLEU

Curioso juicio contra una Compañía Telegráfica

Un despacho que ocasiona una tempestad conyugal.—Un marido intrigado y una esposa indignada.—Los tribunales se encuentran ante un lío que no hallan cómo resolver

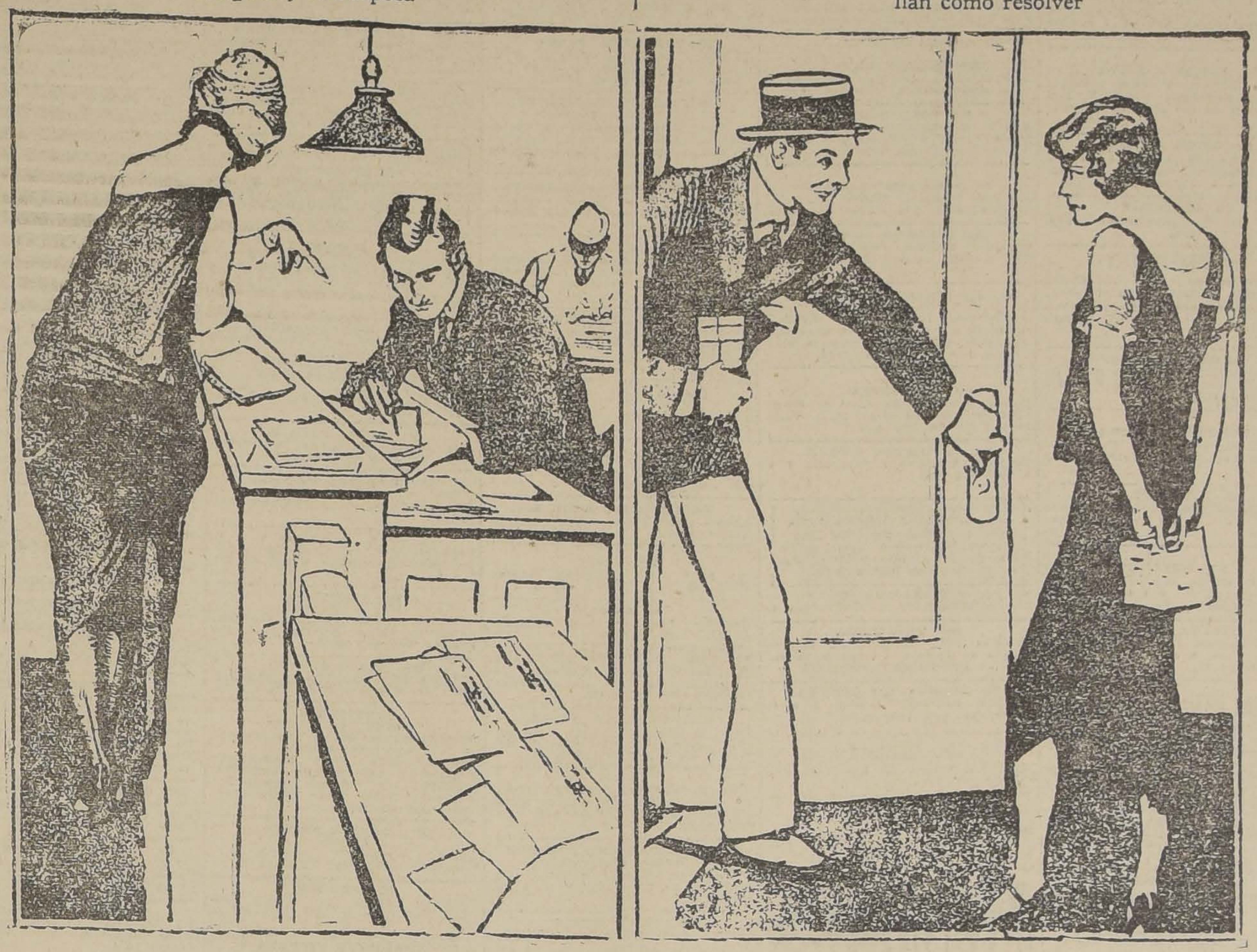

D. Samuel Rogers, de Boston, ha entablado un juicio por setenta y cinco mil pesos contra la "Postal Telegraph and Cable Co.", por haber entregado en su casa un despacho telegráfico en las manos de su mujer.

Rogers afirma la Compañía pecó de negligente entregando ese telegrama a su mujer, dada la naturaleza del siguiente texto:

"Boston, Mass., Diciembre 1.o de 1925.

"Samuel Rogers, 31 Wambeck Street.

"No telefonee Roxburl. Venga a verme. Necesito algo dinero.—Rosa."

La velocidad de este mensaje fué vertiginosa, pero ocasionó a la señora Rogers, que fué quien lo recibió en la puerta de su casa, largos ratos de amargura. A la hora en que creyó que su marido se acercaba, lo esperó anhelante; pero en vez de saludarlo como otras veces, le extendió el telegrama con la solemnidad mayor.

Rogers dió demostraciones de no comprender una palabra, y entonces ella interrogó.

—¿Quién es esa mujer?

Ella se apresuró a estudiar su mirada, a escudriñar su mente, a leer en sus facciones la enormidad de su infidelidad. Su ira fué máxima cuando observó permanecía inalterable.

—¿Quién es esa mujer?—repitió lentamente las palabras.

No atinaba qué contestar, y permaneció estático, comprendiendo que sería difícil empresa hacerle ver que era una equivocación, que él no conocía a ninguna Rosa, y no tenía motivos para buscar la felicidad fuera de su hogar.

—¿Quién es esa mujer?—tornó ella a gritar.—¡Necesito saber desde cuándo me está engañando miserablemente!

El no podía encontrar nada por el momento, y al fin tuvo que exclamar que sin duda era una burla de algún amigo. ¿Cómo un pensar en una burla de mal gusto? Pero esto no era ninguna excusa. Para Mrs. Rogers era eso inadmisible. Su esposo era una persona seria, poco amigo de chanzas y menos de chanzas de tal naturaleza. Una equivocación era más admisible; pero ni en esto cabía equivocación. Los nombres estaban claros, la dirección exacta. Lo único oscuro era qué clase de persona era esa Rosa, ni cuál era el resto de su nombre.

Aquello era tremendo. A Rogers no se le ocurría la excusa; en su desesperación, volvió las miradas a su hijo, a quien tanto quería y tantas pruebas tenía de su cariño. Pero su hijo desvió su rostro hasta otra parte; su padre era ya para él un ídolo caído.

La escena fué por demás dolorosa. No encontraba palabras para asegurar su inocencia. Hubiera querido tener ante sí al autor de todo aquello, no tanto para aplastarle bajo el peso de su indignación, como por demostrarle a su mujer lo injusta que había sido dudando de su devoción. Tomó el teléfono para preguntar a todos sus conocidos si por casualidad no habían sido ellos los bromistas, pero todos demostraron que estaba en un error.

Entonces Rogers se dirigió como un huracán a la oficina telegráfica, para averiguar quién podía ser el remitente de aquel mensaje. Allí supo, después de hablar con los telegrafistas, jefes y oficiales, que se trataba de una mujer, pero se rehusaron rotundamente a darle mayores detalles, por más que él suplicó, ofreció una fuerte recompensa y hasta amenazó.

La señora Rogers, por su parte, se desesperaba tratando de averiguar cual Rosa era aquella; trató también de saber desde cuándo su marido venía siendo infiel, procurando recordar detalles; para conocer la fecha en que habían comenzado los amores pecaminosos quiso valerse del presupuesto de su hogar, empeñada en recordar cuándo había sido insuficiente.

Se cercioró si su marido tenía el sueldo que la había dicho, hablando a su oficina y preguntando si no se le conocía alguna otra entrada. Se le afirmó que no, y ella volvió a sumirse en reflexiones.

Estaban perplejos, pues, ambos esposos. La hipótesis de una broma había sido completamente descartada, pues no era posible que nadie la llevara a tal extremo sin apresurarse a sacarlos del error pasada una hora; supúsose más bien que se tratara de un antiguo amor de su juventud, que se hubiese ausentado y a su regreso lo hubiera encontrado casado. Era lo más probable, sin duda alguna.

Pero de cualquier modo que fuera, era incuestionable que la Compañía Telegráfica había obrado tan torpemente que merecía una acusación formal pidiendo una fuerte indemnización por daños y perjuicios. Resolvió apresurarse a hacerlo, ya que nada era capaz de convencer a su señora, quien después de estudiar cada una de las hipótesis presentada, la desechaba por insuficiente. Vez hubo en que el divorcio amenazó con destduir el calor del hogar. Era necesario obrar con energía. Rogers acudió a los tribunales.

Acusó al telégrafo de haber enviado ese despacho a su casa, entregándolo a su esposa, puesto que faltaba la firma completa, podía tratarse de un adónimo; alegaba, además, que en la oficina de telégrafos sabían que él era casado y que sin duda el susodicho telegrama podía acarrear disgustos, y añadía: así como el correo prohibe el transporte de la dinamita y de otras sustancias peligrosas, así el telégrafo debería prohibir esa clase de textos sin individualizar al firmante.

Pero a su vez la oficina alegó que era muy difícil entregar los mensajes en propias manos, pues muchas veces nunca se les encuentra en su domicilio, por lo que era una locura penar a un muchacho repartidor, que cumple con su deber. Aparte de esto, no es posible saber cuándo se trata de un telegrama peligroso y cuándo, por ejemplo, una persona de Chicago que se firma Natividad, pone a Juan Smith, de Nueva York, un mensaje que diga: "Envíeme cien dólares pronto, Juana tiene sarampión". Cualquiera que lea esto, verá que puede tratarse de un telegrama inocente, pero ¿no podría suceder que el dicho Juan Smith esté casado con una mujer que se llama Susana, la cual nunca ha oído hablar de esa Juana ni de esa Natividad?

Como se ve, ambas partes alegan fundamentos poderosos, y el juez de sentencia se verá muy atareado.

¡OH, MARGARITA!

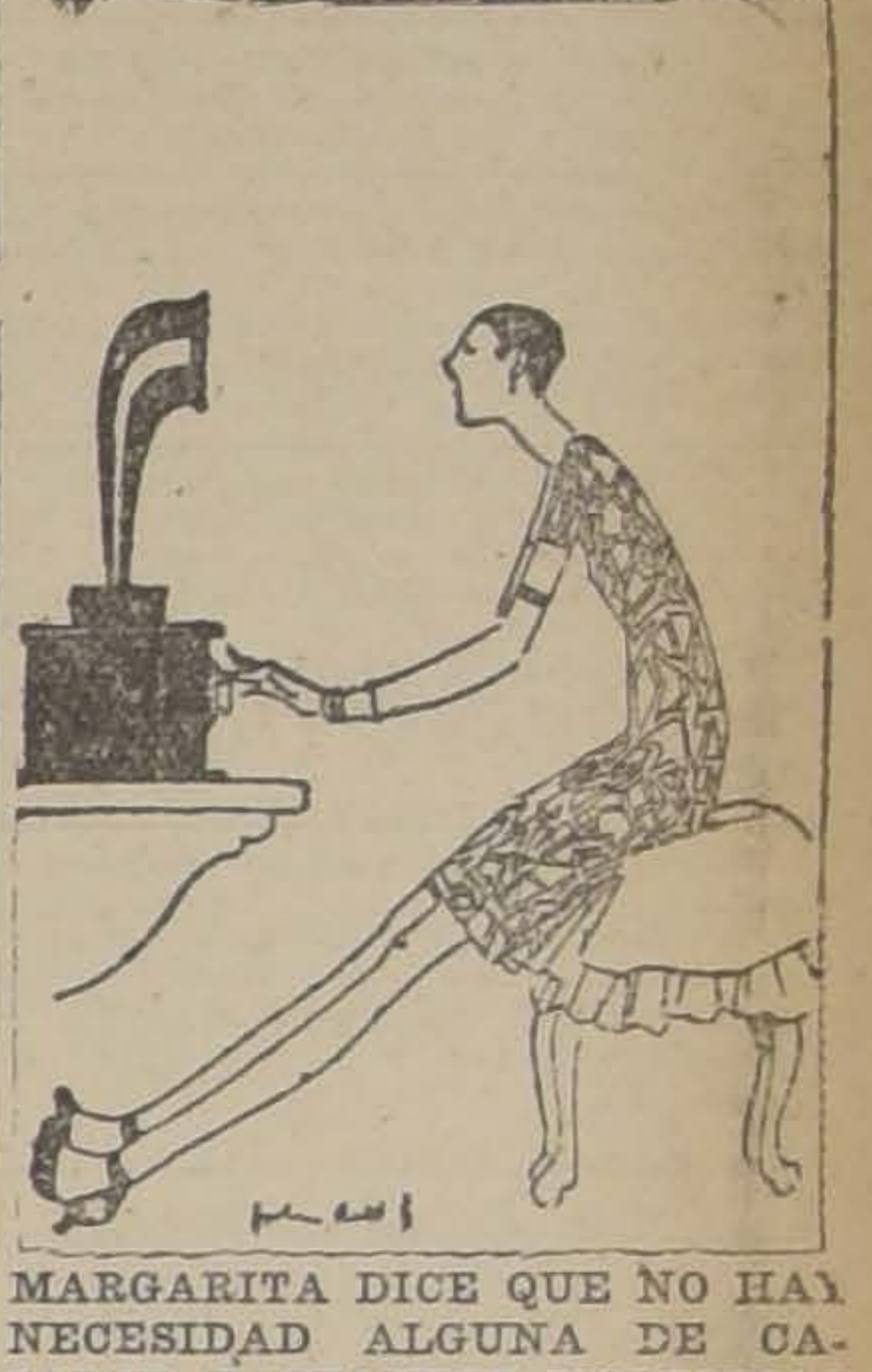

MARGARITA DICE QUE NO HAY NECESIDAD ALGUNA DE CASARSE. BASTANTES MOLESTIAS SE PASAN CON EL RADIO

LA DUQUESA

Cuento por FREDERIC BOUTET

Aunque oculte los nombres verdaderos — dijo el alienista — la historia es exacta.

Empezó en un gran almacén. Una pobre vieja, de aspecto de bruja, desgreñada, apestando a coñac, de la cual se apartaban con repugnacia las lindas clientes de la casa, acababa de comprar tres pares de medias de seda.

—Envíemelas — dijo en la caja, y pagó.

—¿Qué dirección?

—Duquesa de Fargas, calle de Kléber, veintidós — dijo la vieja con la mayor serenidad.

El cajero escribió mecánicamente y sin alzar los ojos aquel nombre ilustre.

Al día siguiente un coche del almacén se detenía frente al número 22 de la calle de Kléber. Era un hotel "meublé" de último orden, con una sórdita fachada y ropa tendida en las ventanas.

El empleado del almacén asombrado, cotejó la dirección del paquete, y encontrándola exacta se decidió.

—¡Fargas! — gritó en la puerta.

—¡Mamá Fafá, que la llaman! —respondió una voz.

Un montón de trapos se levantó en el pasillo. Era la vieja, que fregaba los suelos. Con las mangas y la falda remangadas, enrojecido el rostro por el trabajo y el alcohol, vino tambaleándose a recibir el paquete.

—¡Vaya una duquesa! — no pudo por menos de exclamar el dependiente. Y cuando llegó al almacén contó riendo lo ocurrido a sus compañeros.

Pero el jefe de servicio tomó en serio lo ocurrido.

—¡Te has dejado engañar! ¿No comprendes que la dirección debía estar equivocada y te han birlado el paquete en el hotel? Tú comprenderás que unas medias de seda para una fregatriz...

—Pero como está pagado... respondió el dependiente.

—Pues ahí está, que la verdadera compradora va a reclamar. Es un robo...

Se trataba de un robo manifiesto y se dió aviso a las autoridades. Al día siguiente un agente fué a buscar a la vieja y la condujo a presencia del comisario. Este miró a aquella vieja alcohólica que estaba frente a él cubierta de harapos, sucia y despeinada.

—¿Su nombre de usted?—preguntó.

—Yolanda de Bayan de Arrosaye, duquesa de Fargas—respondió la vieja lanzando en torno suyo una mirada llena de dignidad, como buscando el asiento que no le ofrecían.

—¿Eh?—dijo el comisario.

—Yolanda de Bayan de Arrosaye duquesa de Fargas—contestó más despacio.

—¿Ocupación?

—Asistenta.

—¿Y es usted quien anteayer compró unas medias de seda?

—Sí, señor; las he comprado porque no puedo resistir el hilo ni el algodón. Pero estos son detalles de "toilette" íntima que sólo a mí interesan, y me extraña que un magistrado se permita distraer sin motivo a una mujer de sus ocupaciones.

El comisario dió un salto de indignación.

—¡Atreverse así! ¡A mí! ¡Un magistrado! ¡Una mendiga!

—Es usted un insolente—interrumpió la mujer—y me quejaré a quien corresponda. Soy de la familia reinante de Croacia; el embajador de Polonia es cuñado mío, y el mariscal De Isambert, mi tío. He recibido en mi casa bastantes veces a sus ministros y a su prefecto de Policía para que me nieguen el castigo de su insolencia.

De pronto, el comisario comprendió. El caso era frecuente. Delirio de grandezas, megalomanía. Sabía lo que había que hacer. Cambió de actitud.

—Señora duquesa — dijo muy respetuosamente, inclinándose. — Le ruego acepte mis excusas más humildes. Si tiene usted la bondad de aguardar un momento, una carroza la conducirá a su palacio.

—¡Una carroza! ¡Mi palacio! ¿Qué quiere decir todo eso?—dijo la vieja. — ¡Encuentro sus bromas muy inoportunas, caballero! —añadió.

Pero el comisario había abierto la puerta, y sonriendo había dicho dos palabras a su secretario.

—¡La carroza de la señora duquesa!—anunció éste en voz alta.

Y cuando la vieja intentó salir se lo impidieron con una dulce fineza.

La carroza llegó en forma de un coche de alquiler, y mamá Fafá fué conducida a la enfermería del Depósito. Allí se puso furiosa, exigió que la pusieran en libertad, habló de sus relaciones con las familias reinantes en términos que se la consideró peligrosa, y como tal fué llevada al manicomio.

—Allí la conocí— prosiguió el alienista Cave. — Llevaba dos años, y se encontraba perfectamente. El alcoholismo que padecía cuando estaba en libertad había, naturalmente, desaparecido. Después de unas semanas de violenta resistencia, se había calmado poco a poco, habituado y sometido. Ahora, pacífica y servicial, hacía lo posible por ser útil, y no hablaba nunca de sus títulos ni de sus grandezas. Parecía una persona muy razonable.

Empezaba a preguntarme si convendría ponerla en libertad cuando un trueno estalló en el cielo de la administración, y causó el terror de todos los funcionarios responsables: la familia reinante de Croacia, el embajador de Polonia y el mariscal de Isambert hacían buscar por todas partes a su parienta, cuñada y sobrina. Yolanda de Bayan de Arrosaye, duquesa de Fargas, que después de una juventud más que borrascosa, después de una vida de escándalos, vieja, borracha y sin dinero, había desaparecido y zozobraba misteriosamente en no se sabía qué ignominia desconocida. Al principio, su noble familia no había ocultado su contento por la desaparición de su original parienta; pero había sobrevenido una muerte ilustre y se necesitaba la presencia de la duquesa para proceder al reparto de la herencia. Por eso se había dado órdenes a la Policía de todos los países para que la buscasen discretamente, pero con insistencia.

Y mamá Fafá era Yolanda de Fargas. La asistenta no había mentido; no estaba loca. Era la gran dama, que caída en el vicio más bajo, en la miseria más innoble, sólo conservaba en el derrumbamiento de todo lo que era ella misma el recuerdo de su nombre ilustre y una vaga dignidad de lenguaje, que contrastaba singularmente con su aspecto y sus costumbres, que eran las de una vieja mendiga.

Curioso de saber cómo acogería la noticia de su libertad, después de dos años de reclusión injustificada, me encontraba en el despacho del director cuando la duquesa fué conducida a su presencia.

Sin manifestar la menor emoción, digna bajo sus harapos, oyó las explicaciones difíciles y las disculpas embarazosas.

—Está muy bien, caballero — respondió con calma. — Al fin ha reconocido usted la verdad de mis palabras de mi familia y de mis títulos. Pero todo eso ya no existe. Todo eso pasó. Ahora sépalo usted, soy...

Se inclinó hacia él como para hablarle al oído. En sus ojos lucía una mirada singular que yo conocía perfectamente.

—Ahora soy Dios padre— dijo en un tono lleno de majestad.

Porque no en vano se pasan dos años como enferma, sin estarlo, en la contagiosa compañía de los locos.

F. B.

JUGO DE UVA
MARAMBIO
Pedidos: Teléfono N.o 2321

MANIQUIES
ORTEGA
LOS MAS ELEGANTES Y SOLICITADOS EN SUR AMERICA
Fábrica ROSAS 1369
Teléfono 3333 — Casilla 1255
Fabricante:
JACINTO ORTEGA

Espléndido Negocio!!
Capitalista con 50,000 pesos necesito urgentemente para negocios de préstamos muy bien garantidos con prenda efectiva.
Renta mensual fija, $ 1,500, fuera de utilidades.
Envíe nombre y dirección a
TASADOR
CASILLA 1680 — SANTIAGO

Muebles
DE COMEDOR, DORMITORIO
ESCRITORIO
Aprecios sumamente bajos, con grandes facilidades en el pago, vende
LA SAN ANTONIO
MONEDA 952
FRENTE CASA MUZARD

Termas de Chillán
ENFERMOS
TURISTAS
En ninguna parte de Chile ni del mundo, los enfermos obtendrán resultados más admirables que en las Termas de Chillán.
HAY DOCTOR MUY COMPETENTE
Los turistas gozarán de paisajes preciosos, caminos inmejorables, comida espléndida, atención esmerada.
Todo turista argentino debe conocer las mejores Termas del mundo.
REFERENCIAS:
VALPARAISO: Blanco 1242;
CONCEPCION: Marcos Band;
SANTIAGO: Huérfanos 1153, of. 7.

SE TRASPASA
en condiciones ventajosas, contrato de arriendo de un grande y modernísimo Almacén en la mejor acera de calle Condell. Inmejorable para Tienda de Modas o negocio análogo.
Datos a:
[illegible]LLA 262. VALPARAISO

Cuando Sienta Ud. que le Comienza un Resfriado
tóme el Laxativo BROMO QUININA para evitar la causa y para fortificar el cuerpo contra ataques de Grippe o Influenza. Es un remedio eficaz y probado. La firma de E. W. GROVE se halla en cada cajita.
Quinina 0.032 Gramo Aloe 0.0054 Gramo
Acetanilida 0.097 " Excipiente Q. S.
Paris Medicine Co., St. Louis, E. U. de A.

SEÑORITAS
Hemos rebajado los precios sin la voluntad del dueño, que estará ausente por todo el mes, así es que aproveche de comprar calzado Bois de Rose Champaña, Charol perforado y los famosos petates tejidos que es especialidad de la BOTERIA MOREL.
SAN ANTONIO 85

LOS ATLETAS
para nutrir el cuerpo, acrecentar el vigor de los músculos y obtener el máximum de agilidad y potencia, deben tomar asiduamente la
Cocoa Frutos
AGUIRRE
Preparado con los mejores cacaos, completamente soluble en agua o leche y de gusto exquisito.
En venta en las buenas boticas y almacenes de todo el país.
LA EUROPEA - JUAN DE FRUTOS
Santiago - Alameda 2867 - Correo 2 Casilla 4567

LIQUIDACION TOTAL
TRAJES, BATAS Y ABRIGOS

BATAS en ricas gabardinas, al ínfimo precio	$ 70.00
ABRIGOS ingleses y en pilotina de alta novedad, a	$ 120.00
BATAS chombas en rico tusor de seda en colores, obsequio	$ 110.00
TRAJES sastre, inmenso surtido en telas de primera calidad, oportunidad única	$ 150.00
TRAJES bata y paletó, se regalan al precio único de	$ 180.00

GRABE ESTE NOMBRE
Maison La Samaritaine
SANTO DOMINGO 1017
DONDE SE VISTE ELEGANTE Y CON POCO DINERO

GUIA PROFESIONAL

ABOGADOS

ROBERTO CRUZ
Causas criminales. Catedral 1275.

LUIS ALBERTO CASTRO
Morandé 291. Oficina 54.

FEDERICO DUNCKER BIGGS
Huérfanos 833. Altos Banco Germánico. Casa 219. Teléf. 296.

FERNANDO GUZMAN VERGARA
Agustinas 1148. Of. 37. Teléfono 3087.

OSVALDO HEVIA
Morandé N.o 244. Casilla 1831.

BERNARDINO LEIVA
OTTMAR STEGMAIER
Bandera N.o 537. Casilla 2035.

MANUEL MERINO R.
Bandera 166. Teléfono 2077. Casilla 2407. De 10 a 12.30 A. M. y 4.30 a 6.

NICOLAS MARAMBIO MONTT
San Antonio 570. Cas. 2699. Asuntos civiles, especialmente mineros.

VICENTE MOLINOS GAETE
Agustinas 1148. Teléfono 2110. De 11-12. 3|5.

Héctor Arando Guerra
Nulidades matrimonio. Divorcios. Juicios criminales. Galería Alessandri 24. Teléfono 4353.

BERNARDO MUÑOZ LATORRE
Causas civiles y criminales. Huérfanos 761.

ROBERTO DE FERRIS
Galería Alessandri 26-A. Teléfono 156. Casilla 4044.

ANTONIO PLANE O.
Especialmente cuestiones comerciales. Estudio, Estado 91. Casilla 4034. Teléfono 1137.

LUIS MANUEL RODRIGUEZ
Abogado. Amunátegui 225.

SALAS ROMO HNOS.
LUIS Y VICTOR A. SALAS ROMO
Compañía 1325. Teléfono 1627. Casilla 2331.

ANIBAL ROGEL ARRIAGA
LUIS MORALES ZUAZNABAR
Abogados. Bandera 553. Casilla 2996. Teléfono 2177.

RUBERTO SALGADO
Criminalista, causas civiles, nulidades matrimonio. Anticipa fondos. San Pablo 1417.

LISANDRO SANTELICES
Abogado. Catedral 1424. Teléfono 121.

HUMBERTO YAÑEZ VELASCO
Morandé 322. Teléfono 1614.

MEDICOS

Dr. ALCAINO
Regresó Europa. Oídos, nariz, garganta, vías lacrimales. Especialista Hosp. Salvador y Niños. 3 a 6. Dieciocho 314. Teléfono 257.

Dr. ARTURO ALBERTH
Enfermedades de señoras. San Antonio 275. Consultas: 3-4.

Dr. CARLOS D. AGUIRRE
Especialmente vías urinarias. Venéreas, sífilis, Carmen 191. Consultas: 5 a 7.30 P. M.

Dr. AMENABAR OSSA
Oculista 14 años Europa 2 años médico director Hospital Ojos, Condado Stanford (Inglaterra). 21 de Mayo 578. De 3 a 4 Teléfono 602.

INSTITUTO DE SALUD
Cisterna (Población Nueva España). Destinado al diagnóstico y tratamiento de las enfermedades nerviosas y mentales, dirigido por el doctor Fontecilla. Santiago. Delicias N.o 1626. Electricidad médica, baños, etc.

Dr. ARNELLO
Cirugía, anestesia general, venéreas. García Reyes 17. De 12. 12-30. Hospital San Vicente 4-6.

Dr. LEONCIO ANDRADE
Medicina general. San Diego N.o 81. De 2 a 5. Teléfono 4528.

Dr. ITALO LESSANDRINI
Merced 322. Teléfono 2555. Ausente hasta el 1.o de Marzo.

Dr. BUNSTER
Ayudante clínica ginecológica. Cirugía, enfermedades señoras. 2 a 3.30. Santa Rosa 86. Teléfono 2476.

Dr. BORQUEZ SILVA
Estudios Europa. Pulmón, corazón, estómago, intestinos. Rayos X, 3 a 6. Arturo Prat 80. Teléfono 19. Matadero.

Dr. RIFFO BUSTOS
Estudios Europa. Medicina interna. Preferentemente corazón y estómago. De 2 a 5. Cochrane 182.

Dr. BISQUERT
Vías Urinarias. Sífilis. Moneda 859. 3 a 6. Casilla 958.

Dr. BRONFMAN
Estudios Europa. Ayudante clínica quirúrgica. Hospital San Vicente. Cirugía. Enfermedades señoras. Venéreas. 4-6. Cienfuegos 68. Teléfono 3457.

Dr. RAMON BRIONES O.
Cirugía. Catedral 1165. 5.o piso. De 5 a 6. Residente Hospital San Vicente. De 3 a 4.

Dr. ROBERTO BALTRA G.
Medicina General. Vías Urinarias. 3.30 a 6. Ahumada 11. Teléfono 170. Parque.

Dr. BEAUMONT
Ayudante servicio ginecología. Hospital Salvador. Santo Domingo 1345. De 3 a 5.

Dr. BULNES
Medicina interna, especialmente pulmón. Rayos X. De 3 a 4. Compañía 1378. Teléfono 98. Palma.

Dr. BRAGA CASTILLO
Regresó Europa. Rayos X. Medicina general niños; 9 a 10 y de 1.30 a 4.30. Merced 136. Teléfono 1328.

Dr. BARRENECHEA
Oculista especialista oídos, nariz, garganta. Huérfanos 801. Regresó.

Dr. MARIANO BAHAMONDE RUIZ
Cirugía, ginecología, 1-3. Cochrane 66. Domicilio: Delicias 1230.

Dr. P. CASTAÑEDA IGLESIAS
Ex-médico residente Hospital Niños. Compañía 1830. Teléfono 354. De 1.30 a 3.30.

Dr. HECTOR CORONA T.
Bronquios y pulmón. Asma, 4 a 6. Delicias 868. Teléfono 2483.

Dr. ALDO CONTRUCCI
Estudios Europa. Medicina interna. Sífilis, Nataniel 142. 3.30 a 4.30. Jefe clínica prof. Brockmann. Teléfono 8840.

Dr. EDUARDO CRUZ COKE L.
Medicina interna. Merced 805. De 4.30 a 6.30. Teléfono 4205.

Dr. LEONIDAS CORONA T.
REGRESO DE EUROPA
Laboratorio Clínico
Delicias 868. — Teléfono 2433
REACCION WASSERMAN
Químico Bacteriología
AUTO-VACUNA

Dr. LEON CHONCHOL
Medicina general. Rayos X. Sífilis, piel, venéreas. Gálvez 61. Consultas de 3 a 5. Regresó.

Dr. CROIZET
Londres 25, entre Serrano y San Francisco, Teléfono 637. Consultas 1-3.

Dr. EDUARDO DE RAMON
Profesor extraordinario ginecología. Estudios Europa. Cirugía, señoras, partos. 2 a 4. Agustinas 1606. Teléfono 2623.

Dra. JUANA DIAZ MUÑOZ
especialista enfermedades señoras y niños; 2 a 4. Claras 346. Teléfono 4908.

Dr. RODRIGO DONOSO GAETE
Médico Hospital Salvador. Medicina interna. 1.30 a 3, menos Sábados. Amunátegui 22. Domicilio Ejército 134. Teléfono 2306.

Dr. IGNACIO DIAZ MUÑOZ
3 a 6. Bandera 574. Teléfono 3424. Medicina general. Vías urinarias.

Dr. CARLOS DOREN
Enfermedades señoras, consultas 1 a 4. Monjitas 536. Teléfono 2571.

Dr. JOSE DONOSO
Médico del Hospital del Salvador. Santo Domingo 739, de 1 a 5. Teléfono Los Leones 109.

Dr. DRECKMANN WEST
Medicina general. Sífilis. Consultas Catedral 1165. 2 a 5. Teléfono 1448.

Dr. RICARDO DONOSO
Corazón, pulmón. Regresó Europa. 2.30 a 4.30. Agustinas 619.

Dr. DIMITSTEIN
Agustinas 1308, esquina Teatinos. Rayos X. Medicina general. Corazón, pulmón, estómago e hígado. 1 a 4. Teléfono 3343.

Dr. ESPINA
Rayos X. Medicina interna. Estudios Europa. Catedral 1436. Teléfono 3102. De 1.30 a 4.

Dr. ESPILDORA LUQUE
Oculista. Estudios Europa. De 3 a 6. Delicias 414.

Dr. CARLOS GARCES B.
Delicias 1276. Teléfono 3747
Exámenes químicos bacteriológicos. Reacción Wassermann. Medicina interna. 3.30 a 5.30.

Dr. FUENZALIDA BRAVO
Niños. Merced 560. Tel. 1721. 2 a 4.

Dr. FONTECILLA
Delicias 1626. Durante su permanencia en Europa, atiende su clientela el Dr. Rojas Carvajal.

Dr. FUENZALIDA CORREA
Cirugía, señoras. Partos, 2 a 6. Huérfanos 745. Teléfono 466.

Dr. GLEISNER
Medicina interna de 2 a 6. Castro 26. Casilla 2464.

Dr. RICARDO GUNTHER
Ayudante clínica ginecología. Partos, enfermedades señoras. Av. España 696. De 3-4. Tel. 253 Parque.

DOCTOR GIANELLI
ESTUDIOS EUROPA
SIFILIS PIEL VIAS URINARIAS
21 de MAYO 562
CONSULTA de 2 a 6.

ENFERMEDADES DE LA PIEL SIFILIS Y VENEREAS
Rayo ultra-violeta. Radioterapia
Dr. FELIX GROHNERT B.
Ejército 391. De 2 a 6.

Dr. VICTOR M. GAZITUA
Partos, enfermedades de señoras. Trasladóse Agustinas 576. De 3 a 4. Teléfono 976.

DOCTOR GREENE
Estudios Europa, Cirugía y Ginecología. Calle París 609 (manzana residencial San Francisco) 3 a 4. Teléfono 1160.

Dr. ANIBAL GREZ
Oídos, nariz, garganta. De 1.30 a 4.30. Merced 324. Teléfono 4519.

Dr. A. GORGEWSKY S.
Médico jefe Policlínico, medicina interna Hospital San Juan de Dios. Pulmón, estómago, hígado, intestinos. Avenida Brasil 63. De 2 a 6. Regresó.

Dr. AGUSTIN INOSTROZA
Cirugía general, especialmente niños, Catedral 2851. De 3 a 4. Teléfono 446. Estación.

Dr. GUSTAVO GIRON L.
Cirugía y ginecología. Brasil 32. Teléfono 3126. De 1 a 3.

Dr. ROBERTO JARAMILLO
Ejército 707. Teléfono 142. Parque.

Dr. ARNULFO JOHOW
Estudios Europa. Cirugía y ortopedia. Adultos, niños 3-4. Santo Domingo 1523. Teléfono 1033.

INSTITUTO RADIOLOGICO
Dr. Adolfo Kaplan
Radioscopía, radiografía, radioterapia, aplicaciones radium. Estudios Europa y en EE. UU. Huérfanos 1466.

Dr. A. KORNER ANDWANTER
Estudios Estados Unidos. Cirugía, ortopedia. 10-12 A. M. Santo Domingo 614.

Dr. KRUMBACH
Titulado Chile, Alemania. Enfermedades señoras, partos, sífilis, 3-5. Huérfanos 1353. Teléfono 44. Los Leones.

Dr. TEODORO LEIBLE
Enfermedades nerviosas. Medicina interna. Electricidad médica. De 3 a 6. Olivos 749.

Dr. H. LEA-PLAZA
Estudios Europa. Compañía N.o 2115. De 3 a 6. Teléfono N.o 3880.

Dr. LABBE LETELIER
Nariz, garganta, oídos. Consultas de 2-5. Compañía 1361.

Dr. ARMANDO LEON L.
Cirugía. Compañía 1909. Martes, Jueves, Sábado 4 a 5. Teléfono 2346.

Dr. LOIS
San Pablo 1236. Medicina general. Vías urinarias. Sífilis. De 3 a 5.

Dr. LAVAL
Medicina interna. Lord Cochrane 340. De 1 1|2 a 3 1|2.

Dr. GMO. MORALES BELTRAMI
Enfermedades niños. Trasladóse Catedral 2850. De 4 a 6, menos Martes. Teléfono 456, Estación.

Dr. OSCAR MELENDEZ
Medicina interna. Sífilis. Santo Domingo 1036, de 2 a 4; y 21 de Mayo 578. De 4 a 6. Teléfono 3331.

Dr. O. MORAGA FUENZALIDA
Regresó Europa. Niños, luz ultravioleta. 3.30 A. Cochrane 118. Teléfono 2304.

ENFERMEDAD DEL CORAZON
Doctor Mahotiere
Estudios en Europa. Compañía 1273. Consultas de 1 a 4. Rayos X. y Laboratorio.

Dr. JUAN MARIN
Cirugía, enfermedades venéreas. Teléfono 4051. Catedral 1165. De 3-5.

Prof. Dr. B. MUÑOZ PAL
Cirugía general. Santo Domingo 1413. Consultas de 3 a 4 P. M.

Dr. MUÑOZ VALENZUELA
Residente Hospital Niños. Tuberculosis infantil. Matucana 302. 3 a 4. Teléfono 442. Estación.

Dr. MALBRAN
Enfermedades mentales y nerviosas. De 3 a 4. Se trasladó a Huérfanos 1880.

Dr. MORALES VILLABLANCA
Piel, sífilis, venéreas. Medicina general. Exámenes sangre, 4-6. Merced 456.

Dr. MANUEL MORENO
Medicina general. Pulmón, Estómago. Neumotorax artificial. San Francisco 155, 2 1|2 a 4 1|2.

Dr. JUAN MONTENEGRO M.
Enfermedades niños. Luz ultra-violeta. Compañía 1174. Teléfono 2120.

Dr. ALBERTO PANATT
Pulmón, corazón, estómago, hígado. Rayos X. Teléfono 1211. Delicias 1416. De 3 a 4.

Dr. LUIS QUIROGA
Medicina general. Consultas: 4 a 5.30. Catedral 1458. Teléfono 3700.

ALBERTO RAHAUSEN
Cirugía general, Compañía 2928. Teléfono 192. Estación. De 2 a 4.

Dra. FRESIA ROSAS DE BEHM
señoras y niños. Ahumada 47. De 2 a 5.

SANATORIO
Clínica particular, doctor Riveros. Medicina. Operaciones, partos. Matta 586.

Dr. ALBERTO SANTANDER
Estudios Europa. Medicina interna, estómago, intestinos. Rayos X. Bandera 756, 3 a 5.

Dr. CESAR RODRIGUEZ LEON
Medicina interna. Enfermedades de niños. Catedral 2607, 1 a 2 y Bascuñán Guerrero 1013, 4 a 5.

Instituto M. T. SANITAS
AGUSTINAS 1955
RADIO-TERAPIA, RAYOS X. — LUZ ULTRA VIOLETA, APLICACIONES ELECTRICAS AUTO-VACUNAS

Dr. SCROGGIE
Especialidad enfermedades de niños. Jefe de la Clínica de Niños Universidad de Chile. Consultas de 2 a 4 de la tarde. Rosas 1157.—Teléfono 4583.

Dr. B. NUÑEZ ZAMORA
Señoras. Partos. 2-4. Matucana 289. Teléfono 291. Estación.

Dr. ORREGO PUELMA
Médico Hospital San Juan de Dios. De 3.30 a 5 1|2. Agustinas 1314. Teléfono 1817.

Dr. LUIS OPAZO P.
Jefe Policlínico Niños. Compañía 4007. Teléfono 48. Estación.

Dr. MARCIAL PARADA
Oídos, nariz, garganta. De 3.30 a 5. Santo Domingo 831. Teléfono 136, Ñuñoa.

JULIO A. PAREDES F.
Especialmente enfermedades señoras, Medicina cirugía. Brasil 47. De 2 a 4.

Dr. PANTOJA
Medicina interna. Corazón, Pulmón, Estómago, Sífilis. Delicias 1276. De 2 a 4. Teléfono 3747.

Dr. DAVID PULIDO
Enfermedades niños. Santo Domingo N.o 1790. Teléfono 2153. De 1 a 3.

PENSIONADO
"JESUS DE PRAGA"
Avenida Manuel Montt 1549. Teléfono 93. Santa Elena.
Fundado 1916. Para tratamiento diagnóstico, enfermedades mentales, intoxicaciones. Edificio ad-hoc. Todas comodidades. Gran Parque. Personal especializado.

Dr. DANIEL PRIETO
Oculista
Estudios en Europa. Compañía 1361. Consultas: de 2 a 6. Teléfono 4350.

Dr. PRUNES
Estudios Europa, jefe clínica piel, sífilis, venéreas. Merced 490. Casilla 2324.

Dr. HELLMUTH SIVEERS W.
Médico cirujano. Domicilio. Molina 628. Morandé 742. De 2 a 3.30.

Dr. CARLOS SEAMAN
Médico cirujano. Consultas 1.30 a 4. Trasladóse Delicias 225.

WALDEMAR SOMMER P.
Vías urinarias, sífilis. Consultas: 4 a 6. Teléfono Inglés 4774. Santo Domingo 758.

Dr. OTTO SCHWARZENBERG
Enfermedades niños, 2 a 3. Santo Domingo 1523. Teléfono 1033.

Dr. SANHUEZA
Enfermedades de niños. Castro 88. Teléfono 2543.

Dr. STOLTING
Oculista. Médico recibido Alemania, Chile. Moneda 627. De 3 a 6.

Dr. TANNENBAUM
Medicina interna y niños. Consultas: 1-2. Compañía 1509. Teléfono 1414.

Dr. TORRES TORRES
Jefe clínica prof. Korner. Señoras y cirugía. 2 a 6. Delicias 251.

Dr. RAUL VENTURA JUNCA
Residente Hospital Salvador. Medicina interna. Rayos X. 1.30 a 6. Riquelme 140. Teléfono 3328 y 395.

Dr. VILLAGRA
Estudios en Europa. Unicamente pulmón. Rayos X. Pneumotorax. Helioterapia. Dieciocho 437. A. De 2 a 5.

Dr. J. M. VERGARA KELLER
Partos ginecología, Estudios especiales. Europa. Agustinas 828. De 2-4. Teléfono 2855.

Dr. G. E. VIDAL S.
Delicias 2552. Teléfono 215. Estación. De 2-4.

Dr. VEGA MACHER
Exclusividad pulmón. Lunes y Miércoles. De 8 a 8 1|2. Nataniel 109.

Dr. JAIME VIDAL OLTRA
Pulmón, corazón, estómago. Laboratorio: 3-4. Miraflores 590, esquina Santo Domingo. Teléfono 2906.

Pro. Dr. VARGAS SALCEDO
Regresó Europa. Cirugía. Compañía 2499. Teléfono 1060.

Dr. VICUÑA HERBOSO
Ayudante Clínica Prof. Prado Tagle. Hospital San Vicente. Medicina interna, enfermedades corazón. Martes Jueves Sábado, 3.30 a 4.30. Almirante Barroso 270. Tel. 1058.

Dr. YAÑEZ G.
Estudios Europa. Piel, Sífilis, venéreas. Trasladóse Merced 559. De 3 a 5. Casilla 618.

Dr. WAUGH
914. Estudios Europa. Internas.—606. Venéreas. Sífilis. Wasserman. Compañía 1858. 2 a 4.30 Permaneceré en Santiago durante vacaciones.

Dr. WIREN
Oídos, nariz, garganta. Compañía N.o 1606. De 2 a 5.

Dr. WEINSTEIN
Estudios Europa. Enfermedades de la piel, sífilis y venéreas. Radioterapia y luz ultra-violeta.—Agustinas 1357. De 2 a 5.

DENTISTAS

EDISON ROSSEL
Cirujano Dentista. Monjitas 723.

GUILLERMO AHUMADA
Dentista
Claras 380. Plazuela de la Merced. Teléfono 4318. Casilla 3206.

Dr. CERDA LOPEZ
Ahumada 11. Teléf. 4221. Especialmente puentes, coronas. Extracciones Somnoformo.

Dr. ADOLFO CHECHILNITZKY
Cirugía. Extracciones. Pyorrea.—Echaurren 87.

Dr. CLODOMIRO CONTRERAS
San Antonio 451. Teléfono 3692. Horas de consultas: 10 a 11 y de 3 a 6.

Dr. GALLARDO GONZALEZ
Estudio en Filadelfia. Consultas diurnas y nocturnas. Echaurren 26. No saldrá a vacaciones.

ALBERTO GONZALEZ
Estudios Filadelfia. Extracciones difíciles, indoloras. 9-11 1|2 y 3-7. Moneda 1051.

BENJAMIN JODOROWSKY
Santo Domingo 849.

OSCAR KLENNER DECKER
Dentista Ayudante de la Clínica Quirúrgica de la Escuela Dental.—San Martín 456.

WENCESLAO MUÑOZ L.
Dentista. Tratamiento rápido. Extracciones sin dolor. San Diego 448.

ALFREDO MUÑOZ LOBOS
Extracciones sin dolor. Somnoformo. Puentes, placas, tratamientos rápidos. Compañía 1352.

Dr. DANIEL SIGNORELLI
Cirujano dentista independiente 510.

Dr. C. VALENCIA COURBIS
Operaciones indoloras. Coronas puentes y dentaduras. Teatinos 50

Dr. ENRIQUE SANSOT
Ahumada 11. Teléfono 4221. Horas 9 a 12 y 3 a 7.

ARQUITECTOS

EDUARDO TAGLE
Construcciones, transformaciones, reparaciones. Huérfanos 131...

OFICINAS DE CONSTRUCCION
Dirección o contrato
LEOPOLDO NAVARRETE
Morandé 67. Teléfono 1189. Casilla 380.

MATRONAS

MATRONA BECERRA
Franklin 1479. Partos, curaciones, inyecciones. Recibe pensionistas.

MATRONA BRAVO
Unicamente atiendo domicilio curaciones. Mujica 20, casi esquina Cuña Mackenna.

Dra. MERCEDES DARRIGRANDE
Regresó extranjero trayendo últimos adelantos, partos, curaciones; atenderá distinguida clientela pensionado particular. Huérfanos 2744.

H. IZQUIERDO DE CARRERA
García Reyes 869. Pensionistas, partos. Ginecología 8-10 y 1-4.

MATERNIDAD PARTICULAR
Blanca Pineda recibe pensionistas de provincias, meses, días. Partos. Curaciones San Diego 267.

AMELIA MATUS
Consultas gratis, partos, ... Pensionistas. Maule 1032.

MATERNIDAD PARTICULAR
Partos, curaciones. Pensionistas provincias. San Diego 914.

MATERNIDAD PRIVADA
Flor Villaseca, recibe pensionistas de provincias, meses, días. Partos. Curaciones. San Diego 217.

MATRONA CLINICA PRIVADA
Consultas gratuitas. Catedral ...

PASCUALA RIQUELME DE ...
Pensionistas. Inyecciones, curaciones. Avenida Matta 15...

MATRONA
San Francisco 912. Recibe enfermas y guaguas pensionistas.

SARA OSORIO DE GONZALEZ
Matrona. Partos y curaciones. Rosas 2254.

Mme. S. PRAGNAUD
Matrona francesa. San Pablo 364.

CLINICA PRIVADA DE OBSTETRICIA
Señora Reyes, matrona graduada. Establecimiento moderno atendido por cirujanos especialistas. Enfermas todas partes del país. Partos, precios módicos. ... 636.

PENSIONADO PARTICULAR
Mercedes Rojas. San Diego ... Recibe enfermas. Curaciones. Consultas toda hora.

ANA G. VARGAS BARRERA
Partos. Recibo pensionistas. Americana 627. Teléfono 131, Estación.

CARMELA ROMAN
Atiende llamados de provincia. Maestranza 433.

CARMELA TORO G.
Partos. Asistencia todas horas. Recibe enfermas. Matucana 641.

A. GEISSE, Matrona
Puericulturista regresó Europa trayendo últimos adelantos partos, curaciones inyecciones. Poles ... Inglés, castellano. Lira ...

PENSIONADO VICENTINA
Establecimiento para la atención enfermas de parto. Consultas ... Higiene, comodidad. San Diego ...

M. URIBE
Partos, asistencia toda hora. Recibe enfermas. Carmen ... Teléfono 3929.

VARIOS

CLINICA ALAMEDA ...
Tratamiento sífilis, gonorrea y sus complicaciones, ambos sexos; curaciones rápidas, métodos modernos 10-12 y 2-7; noche, 9-10. Hospitalización enfermos, $ 10 y ...

DEFUNCION
Ha dejado de existir nuestro querido esposo y padre don
Camilo Pereira Morales
Sus restos serán conducidos al Cementerio General hoy Jueves 18, a las 5 P. M.
El cortejo partirá desde su casa-habitación, Av. Pedro Montt 1777.
LA FAMILIA.

DEFUNCION
Habiendo dejado de existir nuestro querido deudo
Luis Espinoza C.
rogamos a sus amigos se sirvan acompañar sus restos al Cementerio Católico, hoy, a las 4 P. M.
El cortejo partirá de Santa Rosa 1909.
LA FAMILIA.

POMPAS FUNEBRES
EMPRESA ZENTENO
ESTADO 17 TEL. 4275
DELICIAS 2584 TEL. 524
ATIENDE DIA Y NOCHE

DEFUNCION
Habiendo dejado de existir mi inolvidable esposa
Rosa Amelia Arenas de Poblete
Sus funerales se llevarán a efecto el Viernes 19, a las 10 A. M., en dirección al Cementerio General.
El cortejo partirá de su casa-habitación, Av. Irarrázaval 743.
Abrcham Poblete A. y familia

IM MEMORIAM
Hoy 18, tercer aniversario del fallecimiento del joven don
Walter Lowe Jiménez
Se dirá una misa por el descanso de su alma, en Cartagena, en la Parroquia Angel Custodio, a las 8 A. M.
LA FAMILIA.

DEFUNCION
Ha fallecido la señora
Eloísa Cervantes v. de Cerda
Sus restos serán sepultados privadamente.
LA FAMILIA.

DEFUNCION
Habiendo dejado de existir nuestro querido hijito
Jorge Raúl Mena Montero
Ruego a mis amigos, tengan a bien acompañar sus restos al Cementerio Católico, el Viernes, a las 9 A. M.
El cortejo partirá de la Iglesia de la Santísima Trinidad, San Francisco esquina de Ñuble.
LA FAMILIA.

DEFUNCION
Tenemos el sentimiento de comunicar a nuestras relaciones, el fallecimiento de nuestra querida e idolatrada esposa, hija, madre y hermana, señora
Ludmila Herminia Zúñiga de Barrera

DEFUNCION
Habiendo dejado de existir nuestro querido padre
Ignacio Orellana Pérez
Rogamos a sus amigos y a los nuestros, se sirvan acompañar sus restos al Cementerio General, hoy Jueves 18, a las 5 P. M.
El cortejo partirá desde su casa-habitación, Exposición N.o 316.
Daniel Orellana y hermanos

DEFUNCION
Habiendo dejado de existir nuestra querida madre
Clotilde Vásquez v. de Ramírez
Rogamos a sus amigos y a los nuestros, se sirvan acompañar sus restos al Cementerio General, mañana Viernes, a las 9 A. M.
El cortejo partirá de la calle Carmen, Cité Pérez 482.
Luis, Francisco, Julio y Juan

EXPRESION DE GRACIAS
Doy los más sinceros agradecimientos a las personas que se dignaron acompañar los restos de mi querido e inolvidable esposo
Juan Osorio Reyes
Raquel C. v. de Osorio

CEMENTO PORTLAND
M. R.
EL MELON
CEMENTO MELON
UNICO CEMENTO PORTLAND DE FABRICACION NACIONAL OFRECE PARA ENTREGA INMEDIATA:
$ 12.20 Moneda corriente, el saco, en los depósitos autorizados — Por carro completo o contratos, precio especial.
Aconsejamos a nuestros clientes prevenirse contra falsificaciones
SOCIEDAD FABRICA DE CEMENTO DE "EL MELON"
AGUSTINAS 1148 — CASILLA 3514 — TELEFONO 2710

DEFUNCION
Habiendo fallecido nuestro querido esposo y primo don
Juan Fernández Fernández
rogamos a los que fueron sus amigos, se sirvan asistir a los funerales que se efectuarán hoy 18, a las 5 P. M.
El cortejo partirá de la casa-habitación, Víctor Manuel 1149, al Cementerio General.
Emilia Carrasco v. de Fernández.— Justiniano Carrasco.— Feliciano y Eulalio Fernández

VIGAS DOBLE T y CANALES
ofrece surtido completo
Barraca CAMILO PIZARRO
Nataniel 469 - Teléf. 271. Parque

TECNICO
competente para Fábrica Calzado, se necesita.
CHACABUCO 554

PROFESORA DE CHILLAN
desea permutar con una de Santiago. Diríjirse: calle Rancagua 0345.
E. S. L.

Mueblería y Peletería
VIENESA
DELICIAS 112...
Se vende toda clase de muebles al contado y con grandes facilidades de pago.
ENTREGA INMEDIATA
E. ZIMEND...

FOLLETIN (25)

LAS TENEBROSAS

Novela de ambiente ruso por GASTON LEROUX.

sentía que estaba dispuesta a morir con él. Esto le parecía ahora tan sencillo como dar una lección.

GUNSOWSKY

Elena precipitaba la carrera de su vehículo dando puñetazos en la espalda del "isvotchock", y gritándole: "¡Scari!... ¡Scari!... (¡Ligero! ¡ligero!). El "isvo" no se detuvo hasta llegar a un "padies" muy ordinario de una casa cualquiera, en una callejuela detrás de la plaza Isaac.

El "schwitzar" saludó hasta el suelo al ver a Elena. Esta iba a penetrar en el vestíbulo cuando vió caminando por la acera como dos enamorados, al actor Gilbert y a su hermana Vera. Entonces, Elena, volviendo sobre sus pasos, fué al encuentro de los jóvenes.

Estos avanzaban sin verla, encantados del color del cielo, pareciendo preocuparse lo menos posible de asuntos exteriores, que no les concernían particlarmente.

—¿Qué haces aquí?, preguntó juntos particularmente. Elena a su hermana.

—¡Hola, Elena!... Pues ya ves, nos paseamos... Cuando me levanté esta mañana me dijeron que habías salido: entonces como me aburría, salí yo también a dar una en la perspectiva Newsky.

—¡Por desgracia!, explicó Gilbert vuelta... A Gilbert lo encontré con su risa franca. Sí, por desgracia, pues desde entonces Vera no ha cesado de hacerme enojar y burlarse de mí:

Pero se detuvo, ante el aire de extraordinaria preocupación de la bailarina.

Esta había sacado ya una libretita del bolsillo y escribía con lápiz apresuradamente algunas palabras en una hoja.

Colocó el papel en un sobre, dió éste a su hermana, y dijo en voz baja:

—Entren los dos en la cervecería de enfrente. Tomen una mesa en el primer piso, cerca de la ventana que da frente a este "padiés". Sobre el "padiés" examinen aquella ventana del segundo piso; si ven que yo misma levanto la cortina (acercaré la cara al vidrio), Vera irá inmediatamente a llevar esta carta al Stehkutchine-Dvor, a casa de la madre Katharina.

—¿Tiene que mandar algunas alhajas al "lombard"? (Monte de Piedad), preguntó riendo Gilbert.

—Justamente, tengo en este momento grandes necesidades de dinero, amigo...

—¿Y va usted a pedírselo a Gunsowsky?, interrogó, siempre riendo, el alegre Gilbert, señalando la ventana del segundo piso a que ella acababa de referirse.

—¡No!, contestó sonriendo a su vez la bailarina; la policía política es más pobre que yo... Voy allá arriba a buscar un pasaporte para un amigo a quien se lo niegan.

El actor y Vera entraron en la cervecería.

Elena, con el ceño fruncido, entró en la casa, que cobijaba, en efecto, a un personaje bastante célebre en los anales de las causas políticas y revolucionarias de Rusia.

Gunsowsky había sido el director todopoderoso de la "Okrana" en la época del famoso asunto Trebassof, cuando hubo aquella serie de atentados contra el gobernador de Moscú. Luego había sido destituído a raíz del asunto Azew, cuando se demostró que aquel revolucionario policía había perpetrado tranquilamente el asesinato del primer ministro Plehve, junto con el mismo Gunshowsky, jefe de la policía secreta de Plehve.

Después de semejante asunto, sólo se había destituído a Gunsowsky, porque estaba implacada en él casi toda la corte, especialmente dos elevadísimos personajes que tocaban de cerca al zar y que habían tenido interés en la desaparición del ministro.

Cuando estalló la guerra, Gunsowsky había recuperado el favor de la corte. Ya no era el jefe de la "Okrana", pero se le nombró director de un nuevo departamento de policía política creado expresamente para él y que disponía de todos los medios de la "Okrana" y de todos sus agentes.

Igualmente era él el encargado de las relaciones con los agentes del extranjero, que se hallaban en misiones especiales en los más altos círculos del mundo.

Aquel hombre, que disponía secretamente de un poder tan formidable, tenía un aspecto pobre y repulsivo.

Era gordo, aceitoso, sucio, obsequioso y siempre dispuesto a las reverencias, como un lacayo.

Tenía una mujer de su misma clase; la señora Gunsowsky, cuyo aspecto era idéntico al suyo.

Debían ser inmensamente ricos y sin embargo vivían en Petrogrado en un pequeño local, departamento de burgués apenas acomodado.

Gunsowsky recibió a Elena en su escritorio con muebles pasados de moda y tapices tristes. La habitación olía a perro mojado y a cigarro apagado.

Se levantó en cuanto la vió aparecer y no le hizo gracia ninguna de sus fórmulas de baja cortesía y obsequiosidad zalamera.

—¿Qué la trae por aquí tan temprano mi hermosa joven?

Elena había tenido en su poder a Gunsowsky cuando el asunto Stolypine y hubiese podido, algunos años antes, perderlo, llevando a cierto gran duque, tío de su majestad, papeles en que Gunsowsky se descargaba enteramente de las responsabilidades que le habían descubierto en ese asunto, achacándolas a dicho gran duque, y dando a entender claramente que éste había sido el instigador del crimen, lo que era absolutamente falso. Aquel gran duque no era amigo de esa clase de bromas y hubiera abatido a Gunsowsky como un perro...

¿Cómo había obtenido Elena aquellos papeles? Eso es lo que Gunsowsky no había logrado saber nunca; ¿cómo "perdió" la bailarina aquellos papales? Eso es lo que Elena ignoró siempre. Se habían robado uno a uno con tal destreza, que no podían menos de concebir una grande y mutua admiración.

De todo aquello había resultado entre ambos relaciones secretas, de la cual parecían hasta aquel día muy satisfechos. Por intermedio de Gunsowsky, Elena había podido prestar a sus amigos importantísimos servicios; y por Elena, Gunsowsky había obtenido, sobre lo que sucedía en la corte (gracias a las confidencias de su protector, el príncipe Khirkof y de muchos otros de sus admiradores) informaciones de primer orden que le habían evitado muchos errores.

Elena se sentó y fué derecha al grano.

—Escuche, Gunsowsky, necesito de usted. ¿Qué es esa historia del canal Catalina?

—¿Qué historia del canal Catalina?, dijo el otro, poniéndose los lentes.

—No se haga el "durak" (el imbécil), ¡no tengo tiempo que perder!... He visto a ese condenado de Skopine... no sé ría... y le he hablado... Sus agentes vigilan el "quistir" de una joven francesa que estaba hace algunos meses en casa del conde Neratof.

—¡Ah, perfectamente!, dijo por fin Gunsowsky; pero es un asunto sin interés.

—Pues bien; si es un asunto sin interés, abandónelo. Esa ... Prisca es mi amiga y la he tomado bajo mi protección... ... tranquila, es todo lo que he venido a ... do... todo lo que he venido a decirle!... ¿Usted no se negará a eso, Gunsowsky?

El otro se quitó los lentes, suspiró, y dijo, tamborileando sobre el escritorio con sus gruesos dedos aceitosos:

—Créame que lo lamento infinito, muchacha... lo que usted me pide es imposible... Esa ... ta debe permanecer bajo nuestra vigilancia; esa es la orden que he recibido...

—El asunto es, entonces, ... grave de lo que usted decía. ... es, pues, un asuntito sin interés...

—Le aseguro que no sé nada...

—¿Qué es lo que quieren ... pués de todo? ¿Que se vaya de Petrogrado?... Pues bien; ... mi palabra de que saldrá de Petrogrado!... ¡Deme usted la ... de que dejará de hacerla seguir ... es muy sencillo... Todo el mundo quedará contento, puesto que ... va a desaparecer... y que no ... dan más que eso...

—Parece estar más enterada ... yo de esta historia... Yo he recibido una orden y la ejecuto ... pero ignoro las razones de ... orden.

—¡La orden procede de Tsarkoïe-Selo, lo sé!

LA NACION.

Santiago, 18 de Febrero de 1926.

MERCADOS PARA PRODUCTOS CHILENOS

De que la expansión económica nacional es mínima no cabe ninguna duda. Sólo una pequeña parte de nuestras posibilidades de país productor traspasa nuestras fronteras por falta de conocimiento de mercados de permanente y abundante demanda.

Es el caso a que nos referimos anteayer al considerar algunos aspectos del intercambio comercial con la República Argentina; y si bien dejamos establecido que la responsabilidad del predominio de los bajos índices en las relaciones económicas de ambos países no se debe exclusivamente a nosotros, reconocimos también que nos correspondía alguna parte de culpa en este fenómeno.

Parece que este es un defecto común a todas las naciones de reciente vida industrial, que todavía no han podido familiarizarse con el manejo expedito de la propia riqueza, y con la adecuada creación de vinculaciones internacionales de comercio, porque esta misma característica es fácil anotarla aún en los países de desarrollo más firme y disciplinado. Así, por ejemplo, tenemos el caso de la Argentina a cuyo interés señala "La Prensa" de Buenos Aires un ancho y no trillado camino para iniciar una corriente exportadora, hasta la fecha en forzada latencia, de múltiple y permanente solicitación, con un mercado en cada país de la América española. Abogaba de esta manera por la intensificación de la industria del calzado para la exportación. Observa con sobrada razón el colega bonaerense que la exportación de los productos de la industria manufacturera podría equilibrar la balanza económica en caso de flojedad de la exportación de los productos primarios: trigo, carnes, etc.

Es una idea, de la que nos hemos ocupado en más de una ocasión, y que podríamos aplicar desde luego en nuestro país, ya que sabemos, por afortunadas experiencias, que el calzado que producen nuestras fábricas es de superior calidad y de correctísima factura, de tal modo que puede resistir a cualquiera comparación y a la más estrecha competencia. En la actualidad surtimos al Perú de calzado, en cantidad casi que satura el mercado peruano, donde se vende el de fábricas inglesas o norteamericanas. Si esto hemos hecho con un país de difícil aproximación comercial, dada la situación en que se han mantenido las relaciones internacionales desde hace largos años, no se divisa la razón que pueda amedrentar a nuestro artículo en sus tentativas de conquista de nuevos mercados.

Y no es este un renglón despreciable del comercio internacional. Estados Unidos exportó en los últimos once años 134 millones de pares de botas o zapatos, lo que representa más de [illegible],500.000,000 de pesos chilenos.

Cuba aparece como el cliente de más alta cuota, comprando, en el año 1923, 1.889,000 pares de zapatos, con un valor de 5 millones 888,000 dólares. En seguida viene México, que, en el mismo año, adquirió en Estados Unidos 310,389. Estos datos no podrían tomarse sino como sintomáticos de una situación general, pues en el mismo caso que Cuba y México, salvando la proporción, se encuentran otros países de América.

La invitación que encierran las cifras anteriores es demasiado abierta para que pudiéramos resistirnos a ella. Dentro de nuestros actuales medios, y sin esfuerzo extraordinario, Chile podría participar de esas transacciones en una fuerte proporción. Toda la costa del Pacífico, hasta México inclusive, Venezuela y Cuba, podrían tenernos, si no como clientes exclusivos, al menos como fuertes proveedores. Calzado tan bueno como el que más y más barato, podríamos enviarles con ventajas recíprocas.

Y lo que se dice del calzado puede decirse de muchos otros artículos manufacturados en Chile y de gran número de productos agrícolas, especialmente vinos. Para esto es necesario que los propios industriales, con prescindencia de la acción internacional del Gobierno, estudien con detenimiento estos campos que se abren a sus posibilidades. El mejor de los medios, estamos seguros, consistiría en que los industriales chilenos se crearan por intermedio de los cónsules vinculaciones propias y directas, con firmas comerciales de los países nombrados. Así este artículo podría ser enviado a consignatarios que tendrían interés en colocarlo en las mayores cantidades y en el menor tiempo posible y no se repetirían los casos desalentadores de partidas aisladas de productos chilenos que se han enviado a buenos mercados americanos y han fracasado por falta de una entidad con relaciones comerciales que hicieran posible la expedita distribución y colocación. De esta manera han fracasado por falta de estudio, ensayos que podían haber sido el impulso inicial de una corriente exportadora que hoy día podría estar en pleno apogeo y rindiendo positivos frutos.

En estos casos no se trata de correr una aventura ni de embarcarse en una empresa descabellada en que más cuenta la audacia que el conocimiento; por el contrario, se trata de abrir en terreno propicio fuentes de ingresos permanentes que beneficiarían a la industria y al país.

La versación que en estos problemas tiene el Ministro de Relaciones Exteriores y los esfuerzos que gasta el Jefe de la Sección Consular de la misma repartición para instruir a los Cónsules en el más interesante de sus deberes, como es el de procurar la expansión económica del país, aseguran a los industriales una cooperación gubernativa que facilitará enormemente sus tentativas en el sentido indicado. La iniciativa particular en estos casos es indispensable y la más eficaz, y si a su inteligente aplicación se agrega el apoyo previsor e informativo del Gobierno, el éxito no se hará esperar.

Plus Ultra

por EFREN REBOLLEDO

Secretario de la Legación de México

Tanto Colón como Franco salieron del Puerto de Palos; tanto los animosos navegantes del siglo XV como los gallardos aviadores del siglo XX fueron bendecidos por los franciscanos de la Rábida, y los mismos vientos que hincharon las lonas de las carabelas, impulsaron las alas del avión.

Con la audacia de Icaro, dirigida por la prudencia de Ulises, Franco señoreó las palancas del "Plus Ultra", caminando en el espacio con la misma regularidad con que marchan los astros produciendo el ritmo del universo, y abatiéndose solamente sobre las ondas azules para proveerse de esencia y continuar su ruta fijada al través del Atlántico.

Allende el océano quedaba el Rey de España velando en su palacio y la gente sencilla murmurando preces ante la Virgen del Milagro, en tanto que la esposa del héroe, animada por fe inquebrantable, esperaba confiada en su nido del Ferrol. De este lado del mar, veinte pueblos, descendientes de Castilla, seguían con ansiedad el vuelo maravilloso, y gracias al telégrafo y al linotipo acompañábamos al viajero en sus etapas señaladas de antemano, en las Palmas, en Cabo Verde, en Fernando de Noronha, en Pernambuco, en Río de Janeiro, en Montevideo y en Buenos Aires, con la misma emoción que si hubiéramos visto la cruz voladora resbalando en el aire luminoso, o hubiéramos oído el jocundo zumbar de la hélice pujante.

Después de cruzar el océano infinito y de volar a la vista de la inmensa costa de Sur América, apareció el aviador ante la ciudad de Buenos Aires, meta de su empeño, y sitio de su destino, que lo recibió con vivas delirantes, y al descender del "Plus Ultra" que se había posado suavemente sobre las aguas orgullosas del Plata, fué acogido por la urbe frenética con más calor que Humberto de Saboya y Eduardo de Windsor, y con razón, porque si estos príncipes le llevaban el saludo de pueblos amigos, Franco era un hermano que portaba el mensaje de amor de nuestra madre castellana.

El vuelo de Palos a Buenos Aires que ha realizado el "Plus Ultra", esplendiendo como un meteoro, es más que una hazaña prodigiosa de valor: más que una señalada proeza de habilidad, y más que un alarde portenso de energía, es la vindicación de España y el ensalzamiento de toda una raza, y por este significado simbólico embriagó de júbilo a todos los españoles, y sacudió de entusiasmo la fuerte cadena de pueblos que se eslabonan desde el río Bravo hasta Patagonia.

En el momento en que la **Patria Mater** había menester de un campeón que contendiera por su prestigio, acudió Franco con su "Plus Ultra", como a las invocaciones de Elsa, Lohengrin con su cisne. Franco es el caballero del Ideal que ha realizado la gloria de España, y continuado las gestas de los conquistadores, compitiendo con Cortés cuando hundió sus naves en Veracruz: con Balboa cuando tomó posesión del Mar del Sur entrando en el agua hasta las rodillas; con Pizarro cuando saltó a la otra vera de la línea que trazara con su daga, y con Orellana cuando descendió el laberíntico y caudaloso Marañón.

Tal vez el impávido aviador trazó un atajo más expedito que las sendas trilladas del comercio. Acaso después de esta hazaña, la América a quien tanto ha beneficiado la experiencia de Europa, abandone por lentos los piróscafos y las locomotoras, adoptando para salvar nuestras inmensas distancias, los aviones que cruzarán los mares con más rapidez que las gaviotas y traspondrán las montañas más aprisa que las águilas y los cóndores, y se servirá de los Zeppelines, que ocultarán el cielo de nuestros ojos como el roco descrito por Simbad. No es posible prever las consecuencias de la energía, sabiendo que la esencia que impelió el motor del "Plus Ultra", es la fuerza de los rayos del Sol, conservada durante milenios en los tanques subterráneos.

A mí me exalta esta proeza por su elocuente actualidad; yo no veo sino un hombre de lúcido cerebro y de intrépido corazón, que vino desde las costas de España hasta las riberas del Plata, no trayendo sino un pliego del Rey de España y una copa de oro de los aviadores de Huelva para el Presidente de la Argentina.

Creo que todos los ibero-americanos pensamos del mismo modo, y por este motivo hemos recibido como si hubiera sido para cada uno de nosotros, el mensaje de amor del pueblo español, y hemos llevado espiritualmente a nuestros labios la copa de oro, desbordante de esperanza, que nos hace tener fe en el destino de España y América, merced a la pujanza de nuestra raza.

El vuelo de Franco ha demostrado, a Dios gracias, que todavía hay caballeros andantes en el mundo, y que Don Quijote, al salir por cuarta vez de la Mancha, ha realizado, tomando las bridas de Clavileño, la más estupenda de sus aventuras.

E. R.

Santiago, Febrero de 1926.

Los avalúos fiscales

Señor Director de "La Nación".

Presente.

Estimado Señor:

Se le ha ocurrido al señor Víctor Barros Lynch, en su afán de ver equilibrado el presupuesto de la nación, que una causa importante de la anemia de las arcas fiscales es la falta de cumplimiento de las leyes tributarias por ciertas empresas grandes, entre las cuales señala en su artículo publicado en "La Nación" del 14 del presente, a las compañías productoras de cobre Chile Exploration Company, que beneficia el mineral de Chuquicamata, y Andes Copper Mining Company, que está en vías de explotar el mineral de Potrerillos.

Basando sus observaciones sobre datos erróneos extraídos de un diario neoyorkino de Enero de 1924, afirma el señor Barros que la Chile Exploration Company fué adquirida por la Anaconda Copper Mining Company en la suma de 130.000.000 de dólares, o sean cerca de 1,100,000.000 de pesos chilenos. Sin embargo, en vista de los reparos hechos por jefes de la Compañía a tales informaciones, demuestra su benevolencia aceptando la cifra de 74,000.000 de dólares. Calcula entonces que de acuerdo con la ley la Chile Exploration Company debiera pagar una contribución de 3,780.000 pesos; manifiesta que se ha pagado la suma de 345,000 pesos; y concluye con la categórica aserción, **"Por este solo capítulo el Fisco ha dejado de percibir más de 3 millones de pesos".**

Aparte de lo erróneo de esta aserción, el señor Barros ha dado, al hacerla, una prueba inequívoca de su desconocimiento de la aplicación a la minería de la Ley de Impuesto sobre Bienes Raíces, y su falta de comprensión de los principios legales que rigen el avalúo de negociaciones mineras en Chile.

En primer lugar, un yacimiento metalífero, mina, o pertenencia minera no está afecto a contribución alguna bajo el capítulo de bien raíz. Puede contener minerales de cobre o de otros minerales capaces de rendir productos por valor de miles de millones de pesos; no obstante, no está sujeto a avalúo alguno, porque la posesión se conserva mediante la "patente de amparo", por la cual se paga al Fisco un derecho de 10 pesos por hectárea al año. Además, los tribunales de la República han fallado en el sentido de que toda obra minera, como piques, galerías, túneles, y otros trabajos para la extracción de los minerales de una mina, no se grava por la Ley de Impuesto sobre Bienes Raíces, de manera que todo el capital invertido en las obras citadas, así como en maquinaria o material rodante para la extracción de los minerales, queda excluído del avalúo. Se hace, efectivamente, una exención a favor de la parte extractiva de la negociación, en distinción de la parte industrial.

Por otra parte, desde el momento en que sale el mineral de la mina camino al establecimiento de beneficio, se aplican las disposiciones de la Ley de Impuesto sobre Bienes Raíces a todo edificio, maquinaria, y aparato por los cuales pasa en su preparación para el mercado, considerándose dichos edificios y aparatos como un establecimiento industrial que debe avaluarse para el cobro del Impuesto.

Estas son las disposiciones de la ley que rigen el avalúo de las propiedades mineras, y que se aplican a todo negocio minero en Chile. Por lo tanto, no ha habido evasión de parte de la Compañía de Chuquicamata, ni tampoco omisión o negligencia de parte de la Dirección de Impuestos Internos, al basar el avalúo exclusivamente en el valor de la parte industrial de la negociación. Al contrario, los sucesivos avalúos hechos por la Dirección han sido absolutamente justos y legales, porque se ajustan al valor de las propiedades, deducido el valor de las inversiones en las minas y sus obras accesorias; es decir, se han hecho sobre la parte industrial, con exclusión de la parte extractiva.

La citación de los datos del diario neoyorkino resulta, pues, enteramente impertinente y superflua, porque el valor comercial de las acciones (o de una mayoría de ellas) en el mercado de Nueva York, no guarda relación alguna con el valor de la parte de la negociación afecta al avalúo, según la ley chilena de impuesto sobre bienes raíces.

Que haya conveniencia o no en revisar los avalúos de la propiedad de la Chile Exploration Company, no es asunto de nuestra incumbencia, sino facultad del Gobierno. Tampoco ha faltado a su deber en este sentido la Dirección de Impuestos Internos, pues ha venido revisando dichos avalúos año por año, según el ejemplo que se da a continuación:

Avalúo correspondiente al año 1922: $ 48.436. 450 m|c.

Avalúo correspondiente al año 1923: $ 51,892,341.

Avalúo correspondiente al año 1924: 65.107,000.

En cuanto al pago del Impuesto a la Renta, el articulista se refiere a la cifra de 77,000,000 de dólares a que el citado diario dice ascendía la utilidad en 1923; calcula, siempre con su repetida benevolencia, que esta cifra representa las utilidades de ocho años; y así pone las utilidades anuales en 10,000,000 de dólares, o sean 100.000,000 de pesos. Agrega en seguida:

"Sobre los 100 millones, la Compañía debe pagar, como impuesto por la cuarta categoría, la cantidad de 5 millones, y en cambio ha pagado 2 millones y tantos.

Pierde aquí el Fisco la suma de 3 millones anuales.

Y van seis millones que pierde el Erario Nacional, debido a mala tasación de una sola compañía minera".

Estas afirmaciones son aún más infundadas que las que ha hecho sobre el asunto del Impuesto sobre Bienes Raíces.

Sepa el público que en el año 1924, la Chile Exploration Company pagó al Fisco por Impuesto a la Renta, basándose según lo establecía la ley, en las utilidades obtenidas en los años 1922 y 1923, la cantidad de £ 81,732.8.0, la cual, al cambio de $ 39.70 que regía en el momento del pago, importaba 7.214,776.00 pesos.

Sepa el público también que la misma Compañía pagó en arcas fiscales en 1925, por Impuesto a la Renta, según utilidades obtenidas durante el año 1924, la cantidad de 7.974,473.00 pesos; de modo que por los dos años citados el Fisco ha recibido por este capítulo la suma de 15.189,249.00 m|c., y por sólo el año 1924 recibió casi 3.000,000 de pesos más que la cifra calculada por el señor Barros como justa, y 5.000,000 m|c. más que la suma que él alega fué pagada.

No se necesitan más que estos datos, facilísimos de comprobar, para dejar convicto al articulista de haber lanzado a la circulación especies absolutamente injustas, en contra de la reputación comercial de una empresa de la mayor seriedad. Que las haya lanzado por el prurito de escribir, u otra razón que no conocemos, no lo excusa de la responsabilidad de haber hecho publicaciones que tienen el efecto (si no la intención) de engañar a la opinión pública.

Y no solamente tienden a mistificar a la opinión pública referente al comportamiento de la Chile Exploration Company en cuanto al cumplimiento de las leyes del país, sino que son perjudiciales y tendenciosas en otro sentido, porque se sacará de ellas por mucha gente sin conocimiento íntimo de los hechos, la deducción lógica de que si la Compañía ha podido evadir en tal escala sus compromisos tributarios, lo ha hecho solamente porque ha contado con la connivencia o complicidad de los funcionarios de dicha repartición, es decir, que las mismas autoridades tienen que estar implicadas con la empresa en una serie de defraudaciones colosales al Fisco. Se socava así la confianza del público en el Gobierno, precisamente en tiempos cuando se necesita de ella más que nunca para la reconstrucción que impera.

Lo que se ha dicho con respecto al avalúo de las propiedades de la Chile Exploration Company, puede repetirse aún con más fuerza en cuanto a la Andes Copper Mining Company, porque las operaciones de ésta se encuentran todavía dedicadas a obras preparatorias y de construcción, en las cuales ha estado ocupada a intervalos desde 1915. Durante toda esta época ha pagado el impuesto sobre Bienes Raíces, conforme a la ley. Que la cantidad no haya sido de gran importancia, se debe al hecho de que la mayor parte del capital invertido ha entrado en las obras preparatorias de las mismas, y por lo tanto no está sujeto al avalúo.

El señor Barros Lynch promete hacer algunas observaciones sobre otros avalúos, que dice serán de sumo interés. Si han de ser de interés alguno para el Fisco y para el público en general, deberán tener más base que las que ya lanzó. También debiera modificarse el diagnóstico del mal: no es anemia la enfermedad de que sufre el cuerpo del "pobre y alarmado Fisco", sino hemorragia. Se ha intentado curarla con repetidas transfusiones de circulante, tomadas de organismos sanos; pero todo esfuerzo será inútil mientras los enormes gastos públicos desproporcionados a los recursos, como lo ha manifestado públicamente el propio Gobierno, sigan abriendo heridas por las cuales mana la sangre sin cesar. Aún más inútiles y perjudiciales para el objeto son las recetas de la clase del artículo de que hemos tratado.

Como representante en Chile de las compañías aludidas, y en vista del grave carácter de los cargos que hace el señor Barros, le ruego, señor Director, tenga a bien dar cabida a esta carta en las columnas de su prestigioso diario.

Lo saluda atentamente, su seguro servidor y amigo.

ALFRED HOUSTON.

Reproducción prohibida para los artículos de Redacción. (Ley de Propiedad Intelectual).

Cancha Rayada

"Santiago, 17 de Febrero de 1926. —Señor Director de "La Nación". — Señor Director:

Don Julio Velasco González, en artículo publicado hoy en "La Nación", expresa que el Ministerio de Colonización ha oficiado al del Interior solicitando la fuerza pública para lanzar a ciento cincuenta familias chilenas que ocupan terrenos en Cancha Rayada, y agrega que esa resolución ha tenido su origen en esta oficina.

En realidad, la Dirección a mi cargo no ha tenido en las dificultades producidas en Cancha Rayada, otra intervención que la siguiente:

a) Por oficio N.o 1,229, de 3 de Noviembre de 1925, se comunicó al Ministerio el resultado a que se había llegado en una reunión verificada en la Intendencia de Llanquihue, en la cual, con asistencia de los jefes del Servicio de Colonización, se acordó por ambas partes, — los señores Winkler y los ocupantes, — no innovar en la situación producida, prometiendo el Intendente de Llanquihue dar amplias garantías de trabajo tanto a los señores Winckler Hnos., como a los aspirantes a colonos, mientras el Consejo de Defensa Fiscal se pronunciara sobre el valor legal de los títulos presentados por aquéllos. Terminaba la nota en referencia insinuando al señor Ministro la conveniencia de que una pareja de carabineros al mando de un suboficial se instalara en los terrenos de Cancha Rayada, permitiendo el trabajo en las condiciones anteriores al movimiento que dió origen a las dificultades producidas a principios de Setiembre último.

b) Por oficio N.o 283, de 9 del actual, se enviaron al mismo Ministerio los informes presentados por el Agrimensor don Guillermo Pérez K. y por el jefe del Servicio de Planificación respecto de los deslindes del fundo Cancha Rayada. Estos informes fueron pedidos por la Dirección a solicitud expresa de los ocupantes, contenida en las presentaciones que han hecho al Ministerio y que también fueron devueltas con el citado oficio N.o 283.

c) Finalmente, la Dirección tiene ahora en estudio una nueva solicitud de los ocupantes, sobre la cual le ha pedido informe el Ministerio por providencia N.o 175, de 8 del actual, y un legajo de títulos presentados por los señores Winckler y enviados por el Ministerio por oficio número 52, de 9 del corriente.

Resulta, pues, señor Director, que la oficina de mi cargo no ha evacuado informe alguno en el sentido que indica el señor Velasco, y que las impaciencias de este caballero son absolutamente injustificadas.

No se ha recibido en esta Dirección copia del oficio del Ministerio de Colonización al del Interior, que el señor Velasco cita; pero es indudable que dicho oficio está de acuerdo con los antecedentes de este asunto, que son los que en resumen acabo de exponer, y que, en consecuencia, tiende a amparar a los actuales poseedores de esos terrenos, mientras se esclarece la cuestión de dominio, que hasta ahora no se ha establecido debidamente.

Me desentiendo de las expresiones con que el señor Velasco pretende molestarme, y declaro que no volveré a rectificarlo.

Agradeciéndole quiera publicar esta carta en la edición de mañana, tengo el placer de saludarlo y quedar atentamente a sus órdenes.

OSCAR VILLALOBOS R.

Director General de Tierras y Colonización

Junta Directiva Liberal Democrática

SE REUNIO AYER Y ACORDO CITAR A UNA NUEVA SESION PARA APROBAR EL PACTO DE ACCION PARLAMENTARIA

A la sesión de ayer, que fué presidida por don Pedro Opazo Letelier asistieron los vice presidentes don Absalón Valencia y don Tito V. Lisoni, el tesorero don Guillermo Silva Santiago, el prosecretario don Carlos Martínez Herrera y los Directores don Lincoln de la Barra don Alberto Cortínez Mujica, don Ramón Luis Fuenzalida Cerda, don Francisco Javier Hurtado, don Manuel Iturrieta Sarmiento, don Víctor Gallardo González, don José María Lorca, don Luis A. López Alderete, don Juan 2.o Meyerholz, don Luis Marcoleta, don Nicolás Milos., don Luis Navellián, don Juan B. Navarro, don Nemesio Pacheco, don Ruperto Puga Fisher, don José Manuel Rivera, don Francisco Steck, don Oscar Urzúa Jaramillo, don Raimundo del R. Valenzuela y don Rodolfo Wolleter.

Se dió lectura a las bases del Pacto Administrativo, que mereció el aplauso de la Junta, en todas sus partes.

Alrededor de los diversos tópicos contemplados en el Pacto, se vertieron elogiosos conceptos.

Votado el Pacto al final de la sesión fué aprobado unánimemente por los presentes; pero, como la sesión no había logrado reunir el quorum de 40 señores Directores exigidos por el Reglamento para aprobar Pactos políticos, se acordó citar a la Junta para una próxima sesión, cuya fecha se fijará oportunamente, a fin de votarlo nuevamente.

La votación de ayer, pues, fué un exponente del propósito que anima a la Junta en esta materia; y sólo los inconvenientes naturales de la época veraniega pudo impedir que se reuniera el quorum reglamentario.

Segundo Congreso de la Juventud Demócrata

LABOR DE LA CONFEDERACION DEMOCRATA

Se prosiguen con interés los trabajos pro Segundo Congreso de la Juventud Demócrata.

Acaban de verificarse importantes reuniones en los Centros de provincias. Febrero 17. — Secretaría Concepción, y Ñuble, con motivo de las jiras de propaganda que a este respecto desarrolla la Confederación por medio de sus delegados. Las reuniones de Valdivia fueron presididas por don Carlos Estrada y el delegado señor Ramón Díaz y las de Chillán por don Claudio Ouitiño y el delegado especial señor Salomón Ahues.

Información de la jira

La secretaría general recibió ayer el siguiente telegrama: "Talcahuano, Bebrero 17. — Secretaría Confederación Demócrata. Santiago. — Centros Demócratas provincias reuniones entusiastas saludan Confederación, aplaudiendo su labor y manifestando decidido concurso. Nombrarán delegados Segundo Congreso. — Felicitaciones. — Delegado Díaz."

Trabajos de Propaganda

En la reunión de anoche de la Comisión de Propaganda se dió cuenta de la visita del secretario general al Centro Demócrata Asalariado donde disertó sobre los propósitos de la Confederación y puntos del programa del Segundo Congreso.

La comisión acordó entre otras materias, organizar una jira de propaganda a Valparaíso, Viña del Mar y Quillota para el Domingo 28 de Febrero. Podrán ir los diversos miembros de la Comisión y los jóvenes demócratas en general que deseen secundar el mayor éxito de esta jira. Se avisará a los Centros de esas ciudades este acuerdo.

Fecha del Congreso

La Asamblea de delegados de Centros fijó como fecha inaugural del Segundo Congreso, el 1.o de Mayo próximo, como un homenaje al día de los trabajadores.

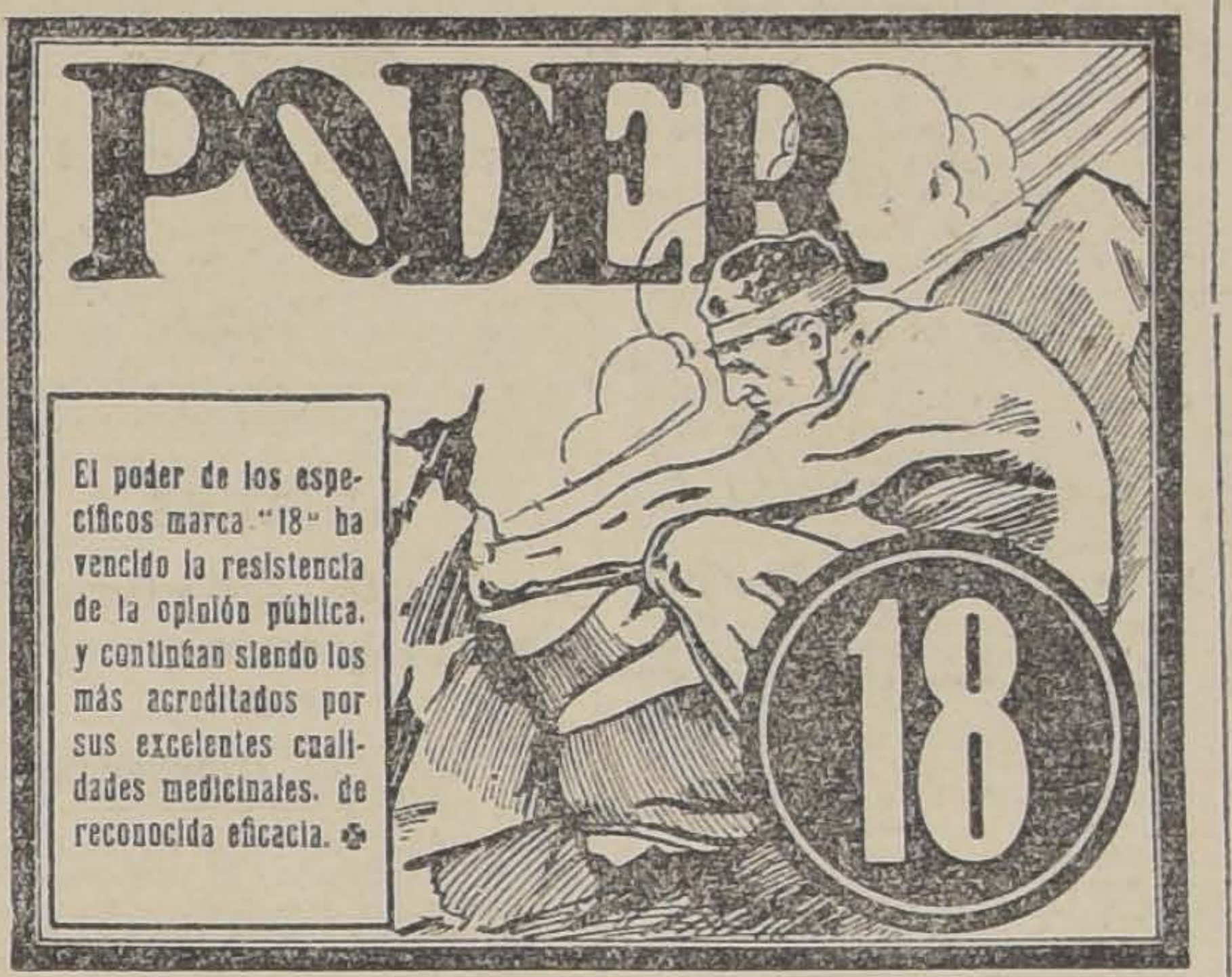

El poder de los específicos marca "18" ha vencido la resistencia de la opinión pública, y continúan siendo los más acreditados por sus excelentes cualidades medicinales, de reconocida eficacia.

NOTAS POLITICAS

Directorio General Demócrata

Esta colectividad política celebró sesión ordinaria el Martes 17 del actual, con asistencia numerosa de miembros del Directorio General, presidida por el vice presidente don Horacio Azócar, tratándose importantes asuntos internos del partido.

Se acordó seguir sesionando hoy a las 9.30 de la noche, como continuación de esta sesión, debiendo citarse para esta sesión a todos los señores directores generales y como también a todos los que actuaron como candidatos oficiales del partido, ya sea como senadores o diputados, en la última campaña electoral.

Manifestación al Diputado electo don Rogelio Ugarte B.

Se nos encarga avisar que en vista de la gran demanda de tarjetas y siendo limitado el número que se distribuirá, se ruega pasar cuanto antes a dejar su adhesión para esta manifestación que se llevará a efecto en uno de los principales establecimientos de la capital el Domingo 28 del presente a las 12 M.

Las tarjetas se expenden en la Confitería Palet y Restaurant Becker.

Los fallos del Tribunal Calificador

FUERON DADOS A CONOCER AYER AL PRESIDENTE DE LA REPUBLICA

En la mañana de ayer el Secretario del Tribunal Calificador, cumpliendo con la misión que le confiara este H. Jurado, estuvo en la Moneda para poner en manos del Presidente de la República la nota que acordó enviarle el Tribunal y que publicamos en nuestra edición de ayer.

Se le acompañó así mismo una copia del acta de proclamación de todos los candidatos que habían resultado electos en virtud de la calificación hecha por el Tribunal.

ORDENES NUEVAS Y EXCLUSIVAS

GRAN HACIENDA TRIGUERA

Con producción mínima de 20,000 quintales métricos al año, vendo de gran ocasión.

En Quillota, 210 cuadras regadas

Suelos riquísimos, casas regias, hermoso parque, arboledas frutales, espléndidas bodegas y galpones, establos, instalaciones, etc., vendo en el bajísimo precio de $ 900,000.

En Santiago, 110 cuadras regadas

Suelos de primera calidad, agua sobrante para vender cuatro regadores, buenas casas, bodegas, establos, silo, etc., vendo en el bajísimo precio de $ 615,000.

En Buin, 250 cuadras regadas

Suelos riquísimos, migajones profundos, buenas casas y edificios. Fundo completo, en plena producción, vendo en $ 900,000.

Fundos escogidos, vendo en todas las zonas

ALEJANDRO GREENE CRUZAT

Abogado y Corredor de Comercio

SECCION FUNDOS

ALEJANDRO GREENE VALVERDE

TEATINOS 86. — CASILLA 3722

Lindo Sitio vendo

MUY APROPIADO PARA DIVIDIRLO EN LOTES Y CONSTRUIR TRES RESIDENCIAS

Mide más o menos 26 metros de frente por 26.50 de fondo. También se vendería en lotes.

Precio: $ 150 metro cuadrado

CARLOS OSSANDON B.

BANDERA 168. — CASILLA 1080.

ARRENDAMOS

GRAN RESIDENCIA DE TODO LUJO

En calle residencial y muy cerca del centro, indicada para Legación, Consulado o numerosa familia que desee vivir con toda elegancia y confort.

CANON MENSUAL: $ 2,500

Detalles completos y orden para visitarla, pídalos en nuestras oficinas.

CIA. NACIONAL DE COMERCIO Y PROPIEDADES LIMITADA

1199.—AGUSTINAS.—1199

VENDEMOS

GRAN RESIDENCIA DE LUJO Y DE RENTA

En calle Agustinas, muy central, edificio de tres pisos, de sólida construcción: El primer piso compuesto de tres salones, salita, escritorio, gran hall, seis dormitorios, dos baños, gran comedor, dependencias y dos patios. Arrendada con contrato.

El segundo piso consta de: tres salones, salita, escritorio, tres halls, nueve dormitorios, dos baños, gran comedor, terraza y numerosas dependencias. Escala de mármol y todos los pisos de parquets fino.

La propiedad mide 15 por 40 metros.

PRECIO DE OCASION: $ 400,000

Reconoce deuda de $ 80,000 a la Caja Hipotecaria. Se paga con $ 100,000, resto convencional.

Orden para visitarla dará

Cía. Nacional de Comercio y Propiedades Limitada

AGUSTINAS 1195 AL 1199 Y MORANDE 207 AL 211

VALPARAISO

EL SUMARIO POR LA MORATORIA DEL BANCO ESPAÑOL

LA DEFENSA DEL EX-GERENTE PRESENTARA RECURSO DE CASACION CONTRA LA RESOLUCION DE SEGUNDA INSTANCIA

Nuestros lectores están impuestos de la resolución dictada por la Sala de turno de la Corte de Apelaciones en las apelaciones entabladas ante ella por el ex-gerente don Manuel Castro Valdivia en contra del auto que le declaró reo y de la presentada por el Superintendente de Bancos en contra del auto que concedió su excarcelación bajo fianza al primero.

Frente a la resolución del tribunal, el Superintendente de Bancos solicitó que bajarán los autos al Ministro sumariante, solicitud que la Corte proveyó "como se pide con conocimiento".

Impuesto de esta resolución de la Corte, el procurador del ex-Gerente señor Castro Valdivia, se opuso, presentando un escrito en el que hace valer su propósito de anunciar recurso de casación contra la resolución de segunda instancia.

Este incidente pende de la resolución del tribunal.

EL PRIMER BUQUE QUE HA DESCARGADO DIRECTAMENTE EN LOS MALECONES DE VALPARAISO

Hace algunos días, "La Nación" publicó un interesante reportaje del señor Jorge Lira, miembro de la Comisión de Puertos, en los que se hacían algunas severas observaciones respecto a la forma poco eficiente como se aprovechaban los costosos trabajos hechos en el puerto de Valparaíso.

Se señalaba especialmente el hecho de que habiéndose construído varios malecones por valor de muchos millones de pesos, se continuaba haciendo la descarga de los barcos por medio del primitivo servicio de lanchas, con lo cual se aumentaba el precio de las mercaderías trasportadas y se demoraba enormemente su colocación en el comercio.

Este reportaje produjo entre las autoridades marítimas de Valparaíso una verdadera conmoción, e inmediatamente se empezaron a buscar las medidas de arreglar la situación, aprovechando los malecones.

EL PRIMER BUQUE QUE ATRACA EN LOS MALECONES

Según se nos ha informado, con motivo de la publicación del reportaje mencionado, la Junta Local gestionó ante la Aduana de Valparaíso las facilidades para que los buques que antes atracaban a los malecones solo para el trasbordo de pasajeros, pudieran descargar sus mercaderías directamente en ellos, evitando el engorroso servicio de lanchas.

Como término de estas gestiones se consiguió que el buque "Oropesa", uno de los más grandes de la Compañía Inglesa de Vapores, atracara al malecón y llevara a efecto la descarga de su mercadería. Esta operación se hizo rápidamente y con expedición, obteniéndose con esto una prueba de las ventajas que ofrecen estas obras del puerto.

Ayer zarpó el "Santa Luisa"

Con destino a Nueva York e intermedios zarpó a la una de la tarde de ayer el vapor "Santa Luisa" de la Grace Line. A su bordo regresan a los Estados Unidos los turistas norteamericanos que llegaron hace algún tiempo al país en la misma nave y el secretario de la Embajada norteamericana en la Argentina señor Benjamin Shaw y familia.

También van a su bordo con destino a los puertos del Norte del país el senador de Antofagasta don Aurelio Núñez Morgado y el Intendente de la misma ciudad don Aurelio Richard.

La División Naval que fué a Chiloé

Probablemente el Domingo fondée en este puerto la división naval que fué a las festividades del Centenario de Chiloé al mando del comandante en jefe de la Escuadra, contra-almirante señor Bahamondes. Antes de venir a este puerto recalará en las islas de Juan Fernández, donde permanecerá algunas horas haciendo ejercicios tácticos.

La reglamentación del tránsito

En la tarde de ayer se verificó en la Intendencia Municipal una reunión de jefes policiales y municipales, en la que se trató extensamente de las dificultades que se presentan en la aplicación de los reglamentos del tránsito. Se tomaron acuerdos de importancia que dicen relación con las atribuciones que habrá de tener en adelante la policía en la aplicación de tales disposiciones.

La situación del faro Puchoco

En la tarde de ayer se recibieron en la Dirección del Territorio Marítimo de que en el faro Puchoco se había producido un derrumbe que ha dejado el faro mismo y la casa del guarda casi en ruinas.

Boya al garete

El capitán del vapor "Cara Cara" informó ayer a la Dirección del Territorio Marítimo que al pasar el barco por la Angostura Inglesa, cerca de cabo Raper, notó que la boya de ese sitio se había desprendido, encontrándose al garete.

Nuevo Fiscal de Marina

Ayer se hizo cargo de su puesto el nuevo fiscal general de la Armada, capitán de navío señor José Santos Muñoz.

El fiscal saliente, señor Emilio Errázuriz, envió ayer una nota a la Dirección General de la Armada, en la que elogia y recomienda a la superioridad el personal que trabajó bajo sus órdenes.

Almuerzo en honor de tres oficiales argentinos

OFRECIDO POR LA OFICIALIDAD DEL REGIMIENTO CORACEROS

A medio día de ayer se efectuó en el Casino del Regimiento de Caballería Coraceros, en Viña del Mar, un espléndido almuerzo que la oficialidad de ese cuerpo ofrecía en honor de los oficiales del Ejército argentino Mayor Risopatrón y tenientes Rocha y Aubones que pasan unos días entre nosotros.

En medio de un ambiente de franca camaradería se desarrolló la manifestación, siendo objeto los festejados de diversas demostraciones de simpatía de parte de los militares chilenos.

Al beberse el champagne, se brindó con entusiasmo por la prosperidad de ambos ejércitos y por la unión siempre cordial de Chile y la Argentina.

La simpática fiesta fué amenizada con un buen programa musical por la banda del Regimiento.

Además de los festejados, asistieron las siguientes personas: Mayor Muñoz, Mayor Vicuña; capitanes Videla Lenon y Amenábar; tenientes Staeding, Durand, Robles, Hinojosa, Bate y Pinto; y el contador Landorf.

El nuevo Secretario de la Legación del Japón en Chile

A bordo del vapor "Bokuyo Maru" llegó ayer a este puerto procedente de Yokohama el nuevo secretario de la Legación del Japón en Chile, señor K. Tokenaka.

DE NUESTROS CORRESPONSALES

MOVIMIENTO MARITIMO

Valparaíso, 17 de Febrero

Ayer salieron:

El Santa Luisa, para Nueva York.

El Mapocho para Lota.

Ayer llegaron:

El Bokuyo Maru, de Hong Kong.

El Palena, de Lota.

El Bet Chala de Iquique.

Hoy salen:

El Luisa para Arica.

El Odenwold para Hamburgo.

O'HIGGINS

Oficina del Registro Civil

COLTAUCO, 17.—Hasta la fecha no se han recibido en esta oficina los útiles de escritorio que anteriormente eran distribuídos por la 1.a Inspección el día primero de Enero de cada año.

Es sabido que sin estos útiles las oficinas no pueden funcionar correctamente.

LINARES

Los profesores primarios piensan hacerse propietarios

(DE NUESTRO CORRESPONSAL, POR TELEGRAFO)

LINARES, 16.—Con motivo del acuerdo del Consejo de Bienestar Social, para incluir a Linares entre las ciudades beneficiadas por la Ley de Habitaciones, reina bastante entusiasmo entre los profesores primarios, quienes proyectan edificar una manzana para hacerse propietarios.

INFORMACIONES DEL INTERIOR

LLANQUIHUE

LA IGLESIA PARROQUIAL Y OTROS EDIFICIOS DE OSORNO FUERON ARRASADOS POR EL FUEGO

EN UNA HORA QUEDAN REDUCIDOS A ESCOMBROS VARIOS EDIFICIOS SITUADOS FRENTE A LA PLAZA DE ARMAS.—LAS PERDIDAS SUBEN A $ 1.000,000

(DE NUESTRO CORRESPONSAL, POR TELEGRAFO)

OSORNO, 17.—A las 6.45 P. M. se dió la alarma que anunciaba el estallido de un incendio en la ciudad. El fuego había hecho su aparición en la Iglesia Parroquial de San Miguel, situada en el costado Oriente de la Plaza de Armas. Una densa columna de humo elevábase desde la torre, mientras el interior del templo era abrazado por las llamas.

Este incendio empezó por la parte superior del altar mayor, ignorándose cual ha sido su origen.

Antes de media hora se derrumbó la torre y el fuego se comunicó rápidamente a un edificio colindante que estaba ocupado por las oficinas de la parroquia y el Liceo Alemán, locales que se quemaron totalmente. A continuación por el costado Norte, ocupado por las oficinas del Telégrafo Comercial, las oficinas del ex-diario "El Osorno" y la casa habitación de don Ignacio Sierpe García. En su obra destructora el fuego se comunicó a otro edificio de propiedad de don Pablo Schaner, ocupado por una botica de don Alberto Seeger y las habitaciones del señor Schaner.

La abnegada y laboriosa labor de los bomberos detuvo el fuego al empezar a arder el edificio en que están las oficinas del Banco Español de Chile perteneciente a la señora Mercedes B. de Martínez.

Se quemó, además, por el fondo el Hotel Español, de don Manuel Ansaldo salvándose sólo el frente de este edificio, que es de propiedad de don Ernesto Piwonka.

Las pérdidas ocasionadas por este siniestro son cuantiosas, calculándose en más o menos un millón de pesos.

El incendio duró una hora y abarcó una considerable extensión debido a que todos los edificios son de madera.

Hasta las 11 P. M. los bomberos continúan apagando escombros.

ACONCAGUA

EN LOS ANDES Y SAN FELIPE NO HUBO AGUA AYER DURANTE VARIAS HORAS

(De nuestro Corresponsal, por Telégrafo)

LOS ANDES, 17.—La ciudad de Los Andes ha estado hoy sin agua por espacio de cuatro horas y la de San Felipe durante seis, debido a que los temporales de lluvia que hubo anoche, ocasionaron serias perturbaciones en los acueductos de los riachuelos que surten a ambas poblaciones.

Se ha formado una gran masa de barro debido a los desbordes que ha llegado a deteriorar el sifón, obligando a suspender los servicios por el término de horas ya señalado.

CAUTIN

SE AFIRMA LA CREENCIA DE QUE EL ULTIMO INCENDIO DE TEMUCO HA SIDO INTENCIONAL

(De nuestro Corresponsal, por Telégrafo)

TEMUCO, 17.—El sensacional proceso por el incendio de la paquetería del comerciante Ganim sigue activamente su curso.

La nota más culminante la constituye el hecho de haberse encontrado en el centro de la ciudad un sitio en donde Gamin escondía mercaderías.

Desde Concepción han llegado pésimos antecedentes sobre el presunto culpable del incendio, Elías Elltin, quien continúa incomunicado. Este individuo es sindicado como autor de otros incendios ocurridos anteriormente.

El dueño de la paquetería incendiada, Nicolás Ganim, continúa incomunicado.

El fiscal de la Corte de Valdivia, ha oficiado a los jueces y promotores de su jurisdicción para que activen los procesos por incendio.

CHILOE

Los agricultores de Chiloé formarán una Cooperativa

(DE NUESTRO CORRESPONSAL, POR TELEGRAFO)

ANCUD, 16. — A iniciativa del Agrónomo Regional, don Federico Gerdtzen, los agricultores de esta provincia formarán una cooperativa para adquirir buenos elementos de labranza, semillas, maquinarias y buscar buenos mercados para la colocación de los productos del archipiélago.

—El Intendente de la provincia, señor Franco, se ha restablecido de la ligera enfermedad que lo aquejaba.

Ayer presidió la reunión de la Junta de Beneficencia.

VALDIVIA

QUE EL MATERIAL DEL FERROCARRIL DE IQUIQUE A PINTADOS SEA NACIONAL

PIDEN LOS SINDICATOS INDUSTRIALES DE VALDIVIA AL GOBIERNO

(De nuestro Corresponsal, por Telégrafo)

VALDIVIA, 17. — Los Sindicatos Industriales del Astillero Behrens, Rudloff Hnos.; Hoffman Hnos.; de las Cervecerías Unidas; Pérez Hnos., Puls y Pacheco; Alberto Haverbeck e Hijos y Sucesión Kunstmann, se han dirigido al Ministro de Obras Públicas, pidiéndole acepte la puesta de la Fábrica Nacional construir el material rodante del ferrocarril de Iquique a Pintados el objeto de evitar la desocupación en Valdivia.—(El Corresponsal)

LA VISITA DEL MINISTRO DE HIGIENE A VALDIVIA

(De nuestro Corresponsal, por Telégrafo)

VALDIVIA, 17.—La visita del Ministo de Higiene, doctor don Lucio Córdova, se estima provechosa.

Desde luego ha hecho la promesa de atender las necesidades del hospital dotándolo de un moderno gabinete de Rayos X y otros elementos reclamados por la cirujía.

El Ministro doctor Córdova ha prometido también arbitrar los fondos para adquirir el hermoso terreno de don Alberto Haverbeck de destinarlo al Hospital Regional.

El doctor Córdova y su comitiva estuvo ayer en Corral. Hoy Osorno y regresará esta tarde para presidir la sesión de la Junta de Beneficencia.

¿Qué es la Somatose?

BAYER

El mejor remedio reconstituyente y aperitivo. Un preparado de albúmina de la carne, fácilmente digerible.

Samatose (M. R.) Preparado soluble de albumosas de carne.

La incógnita de los sueldos tiene preocupados a los empleados públicos

LOS DE ADUANA PIDEN QUE NO SE LES REBAJEN NI SE REDUZCA LA PLANTA.—EL PROFESORADO SUFRIRA TAMBIEN UNA REBAJA EN SUS RENTAS.— LOS JUBILADOS DE LAS POLICIAS

CLAMAN POR EL RECONOCIMIENTO DE LOS DECRETOS-LEYES QUE LOS BENEFICIAN. — MIENTRAS TANTO LAS GRATIFICACIONES DEL EJERCITO FIGURAN EN LOS GASTOS FIJOS DEL PRESUPUESTO

El propósito, manifestado por el Gobierno de reducir los gastos públicos, a toda costa, tiene alarmados a los empleados fiscales, quienes ven venir inevitablemente una reducción en sus sueldos.

Contribuye en gran parte a la zozobra reinante, el misterio con que los Consejos de Gabinete han venido tratando esta cuestión que interesa tan de cerca al numerosísimo gremio de los servidores del Estado.

De ahí que el personal de algunas reparticiones haya iniciado una campaña destinada a hacer presente sus necesidades a los Ministros de quienes dependen, unos pidiendo que se les mantenga en la situación que han logrado después de muchos esfuerzos y años de espera, otros pidiendo un mejoramiento.

No obstante la justicia que en muchos casos les asiste, el déficit de la Hacienda Pública se alza como una barrera entre solicitantes y hombres de Gobierno.

LOS EMPLEADOS DE ADUANA

Desde anteayer se encuentra en Santiago una comisión de funcionarios de Aduana, compuesta de los señores Manuel Vicuña, Guillermo Valdés, Osvaldo Carmona y Alejandro Rozas.

En la mañana de ayer estuvieron en la Presidencia de la República y más tarde en los Ministerios del Interior y de Hacienda.

Dicha comisión ha elevado un memorial que en parte dice que sus representados y compañeros se consideran los más olvidados de los poderes públicos, pues han vivido largos años en la miseria, a pesar de prestar sus servicios en la repartición que proporciona al Erario las mayores entradas.

Hacen presente que las Aduanas del país han ido incrementando gradualmente las entradas, como lo prueba el hecho de que en 1913 se percibían 250 millones de pesos y hasta llegar casi a duplicarlas en 1925, año en que ingresaron a las arcas fiscales 480 millones por derechos aduaneros.

Se quejan también de que miéntras otros empleos menos reproductivos han tenido aumentos en proporción de un 200 o|o los suyos sólo han aumentado en un 45 por ciento.

Se nos ha informado, que en la entrevista que celebraron con el señor Ministro de Hacienda, — entrevista que fué muy cordial— le pidieron que no redujera la planta de empleados, pues ello implicaría dejar en la miseria a muchas familias de buenos servidores.

Al efecto se nos informó que habrían presentado un proyecto de financiamiento para cubrir el mantenimiento de esos puestos.

Interesados con las actividades de estos empleados procuramos conocer el ambiente que tendrían en los círculos de Gobierno las proposiciones ya citadas y hemos podido constatar que allí se reconoce en parte la justicia que les asiste.

No obstante, se nos ha informado que el proyecto de financiamiento estaría basado en un aumento de las contribuciones aduaneras, aumento que sería resistido en primer término por el comercio, por el público y talvez por el Congreso que abrirá sus puertas en una fecha próxima.

LOS RETIRADOS DE LAS POLICIAS

Entre los empleados jubilados de las Policías reina también un gran descontento contra el decreto administrativo 6619 del 31 de Diciembre de 1925 por el cual se dejó sin efecto el aumento que les habían concedido el decreto ley N.o 478 y la ley 4013 de 22 de Mayo de 1924.

Estiman estos ex-servidores que el señor Ministro del Interior ha desconocido la prescripción constitucional que establece que un decreto administrativo no puede modificar una ley.

Agregan que hasta los partidos políticos en un acuerdo de fecha reciente han reconocido la validez de los decretos leyes y naturalmente entre estos se encuentran los que les son favorables. Por lo menos creen que debió entregarse la modificación de ellos a la aprobación del Congreso.

Conversando con un funcionario de Gobierno sobre esta materia nos dijo que el decreto del Ministro del Interior de Diciembre último ha interpretado la ley de jubilaciones policiales, en el sentido de que los jubilados deben tener pensiones equivalentes al sueldo vijente en la fecha de su retiro.

LOS SUELDOS DEL PROFESORADO

Con respecto a los sueldos del profesorado, el señor Ministro del ramo tuvo a bien manifestarnos en una conversación que mantuvimos ayer tarde con él, que en efecto dichos sueldos han sido rebajados en el presupuesto que el Gobierno tiene actualmente en estudio.

La rebaja — nos dijo el señor Huidobro — se ha hecho extensiva a todos los servicios dependientes de este Ministerio, pues así lo exige la situación económica del país.

Eso sí — terminó — que se ha procedido en forma justa a fin de que unos no se sientan más lesionados que otros.

EN EL EJERCITO LAS GRATIFICACIONES PASAN A LOS GASTOS FIJOS

Damos a la publicidad la circular que el señor Ministro de Guerra ha remitido a las oficinas de su dependencia.

El Ministerio de Guerra ha enviado la siguiente circular a los Comandos de Brigada y demás reparticiones del Ejército:

"Se hace presente que de conformidad con el art. 36 letra f del decreto-ley de sueldos del Ejército N.o 666 de 17 de Octubre de 1925, las gratificaciones del personal del Ejército, con excepción de la de cambio de guarnición, figurará en los gastos fijos del Presupuesto de Guerra.

En consecuencia, las Administraciones de Caja del Ejército para pagar gratificaciones al personal correspondiente, lo harán girando los fondos de Tesorería sin ajustes, con cargo al ítem respectivo del presupuesto y sin necesidad de que se extienda un decreto especial autorizando el pago. C. Ibáñez C."

LA MARINA ECONOMIZARA MILLONES DE PESOS

Nuestro corresponsal de Valparaíso nos dice lo siguiente:

En la tarde de ayer celebró su última sesión el Comité formado por jefes y oficiales de nuestra Marina de Guerra, que ha venido estudiando las economías que se pueden introducir en el Presupuesto de la Armada. Los estudios de estas economías quedaron ayer definitivamente terminados y se confeccionó el plan que habrá de presentarse a la consideración del Gobierno para cuyo efecto se dirigirá en la mañana de hoy a la capital el Director General de la Armada, Vice-Almirante don Juan Schroeder.

De muy buena fuente se nos informó que de los estudios hechos se desprenderá una economía de catorce millones de pesos que se ahorrarán sin disminuir en nada los sueldos actuales ni influir en forma apreciable en los actuales servicios.

Consulado de Bolivia

Habiéndose dirigido a Bolivia Sr. Luis Echazú, Cónsul de esa República en esta capital, ha quedado desempeñando las funciones consulares el señor Juan Antonio Barrenechea, secretario de la Legación de Bolivia, quien atenderá el despacho del Consulado en las oficinas de la Legación de 14 a 17 horas. Edificio Ariztía, tercer piso, oficina No.

N.G.I.

Línea VALPARAISO.— Puertos del Norte.— EUROPA

"VENEZUELA"	5 de Marzo
"BOLOGNA"	21 de Abril
"VENEZUELA"	2 de Junio

GRAN EXPRESS BUENOS AIRES. — BRASIL — EUROPA

"TAORMINA"	12 de Marzo
"DUCA ABRUZZI"	16 de Marzo
"Pssa. MAFALDA"	23 de Marzo
"AMERICA"	1.o de Abril
"GIULIO CESARE"	8 de Abril

Para informes, dirigirse a las oficinas de:

VALPARAISO:
BLANCO 1136
Casilla 26-V.

SANTIAGO:
AGUSTINAS 1042
Casilla 2759

CRACE LINE

Servicio rápido de pasajeros para Antofagasta, Iquique, Arica, Mollendo, Callao, Salaverry, Talara, Balboa, Cristóbal y

NUEVA YORK

"SANTA TERESA"

saldrá de VALPARAISO el 3 de Marzo, a la 1 P. M.

"SANTA ANA"	MARZO 17
"SANTA ELISA"	MARZO 31
"SANTA LUISA"	ABRIL 14

News Orleans and South American Steamship Co. Servicio mensual de vapores de carga desde New Orleans EE. UU., a puertos chilenos y vice-versa

GRACE y Cía. (CHILE) S. A.
HUERFANOS ESQUINA MORANDE —:— SANTIAGO

Cia. Sud Americana de Vapores

SERVICIO MENSUAL A NUEVA YORK CON ITINERARIO FIJO EN 18 DIAS — SALIDAS EN SABADOS

"TENO"	"ACONCAGUA"
13 de Marzo	10 de Abril

Con escalas en Antofagasta, Iquique, Arica, Callao, Payta y Cristóbal.

SERVICIO QUINCENAL A GUAYAQUIL (ECUADOR) — SALIDAS EN VIERNES A LAS 6 P. M.

"PALENA"	"IMPERIAL"
19 de Febrero	5 de Marzo

Con Escala en Coquimbo, Antofagasta, Gatico, Tocopilla, Iquique, Caleta Buena, Arica, Ilo, Mollendo, Chala, Pisco, Cerro Azul, Callao, Salaverry, Pacasmayo, Eten, Pimentel y Payta.

SERVICIO QUINCENAL A PIMENTEL (PERU). — SALIDAS VIERNES A LAS 6 P. M.

"MAPOCHO"	"CACHAPOAL"
16 de Febrero	12 de Marzo

Con escalas en Coquimbo, Huasco, Caldera, Chañaral, Taltal, Antofagasta, Iquique, Pisagua, Arica, Ilo, Mollendo, Chala, Lomas, Pasco, Tambo de Mora, Callao, Huacho, Supe, Huarmey, Casma, Samanco, Chimbote, Salaverry, Pacasmayo y Eten.

VAPORES PARA PENCO, LOTA, TOME Y TALCAHUANO, SALIDAS DE VALPARAISO TODOS LOS MIERCOLES

DE TALCAHUANO SALEN DE REGRESO PARA VALPARAISO TODOS LOS MARTES A LAS 6 P. M.

WESSEL DUVAL y Co.
Huérfanos esquina Morandé
Agentes

Cía. TRANSPORTES UNIDOS
Estado esquina Delicias
Sub-Agentes

P. S. N. C.

VAPORES PARA EUROPA

VIA CANAL DE PANAMA

OROPESA	20 de Febrero	1 P. M.
OROYA	6 de Marzo	
ORIANA	20 de Marzo	

Para Antofagasta, Mejillones, Iquique, Arica, Mollendo, Callao, Balboa, Cristóbal, La Habana, Coruña, Santander, La Rochelle, Pallice y Liverpool

Por estos vapores se expenden boletos de segunda clase para Europa y puertos de la costa a precios convenientes.

VAPORES PARA NUEVA YORK

ESSEQUIBO	24 de Febrero	1 P. M.
EBRO	24 de Marzo	
ESSEQUIBO	21 de Abril	

Para Antofagasta, Iquique, Arica, Mollendo, Callao, Salaverry, Paita, Balboa, Cristóbal, La Habana y Nueva York

R. M. S. P.

SERVICIO RAPIDO DE LUJO DESDE Buenos Aires a Europa

PROXIMAS SALIDAS DE LOS AFAMADOS VAPORES "A"

VIAJES RAPIDOS A LISBOA EN 18 DIAS; CHERBURGO Y SOUTHAMPTON EN 19 DIAS

"AVON"	11,073 toneladas,	20 de FEBRERO
"ALMANZORA"	15,550 toneladas,	3 de MARZO
"ANDES"	15,620 toneladas,	13 de MARZO
"ASTURIAS"	22,000 toneladas,	23 de MARZO
"ARLANZA"	14,930 toneladas,	7 de ABRIL
"AVON"	11,073 toneladas,	17 de ABRIL

PROXIMAS SALIDAS DE LA LINEA "D"

"DARRO"	26 de FEBRERO
"DESEADO	12 de MARZO
"DESNA	26 de MARZO
"DEMERARA"	23 de ABRIL

VIAJE DE LLAMADA DESDE VARIOS PUNTOS DE EUROPA, SIRIA Y TURQUIA

SANTIAGO
Agustinas 1017 — Casilla 536

THE PACIFIC STEAM NAVIGATION Co.

VALPARAISO
Calle Blanco — Casilla 24 V.

SUB-AGENTES EN SANTIAGO: Trasportes Unidos, Estado esquina Alameda; [illegible] Agustinas 817.

LAS NUEVAS ELECCIONES DE ARAUCO

LOS PARTIDOS UNIDOS RATIFICARAN LA INSCRIPCION DE SUS ANTIGUOS CANDIDATOS.— DON JUAN PRADENAS MUÑOZ SERIA EL CANDIDATO DEL PARTIDO DEMOCRATA

Como se ha informado, el Tribunal Calificador anuló las elecciones totales de diputados en la Circunscripción electoral décima octava, perteneciente a la provincia de Arauco.

La Ley de Elecciones establece que cuando la nulidad es total, deberá hacerse nueva presentación de candidatos. En tal caso, los candidatos a diputados por esta Circunscripción deberán ser inscritos antes de las 12 de la noche del día 4 de Marzo.

Según se nos ha informado, los Partidos Unidos ratificarán la inscripción de los señor. Juan Antonio Ríos, Guillermo Iriarte y Samuel Guzmán, en este orden.

En los círculos demócratas se habla de la posible candidatura del señor Juan Pradenas Muñoz para esta diputación.

Se presentarán además algunos candidatos independientes, como ser el señor Virgilio Morales, ya que el Partido Demócrata no lo considera como miembro activo de sus filas.

LA CONFERENCIA DE ANOCHE EN LA ASAMBLEA RADICAL DE SANTIAGO

DON JULIO BUSTOS DISERTO SOBRE ASISTENCIA SOCIAL

(Versión oficial)

Con numerosa asistencia sesionó anoche la Asamblea Radical de Santiago, bajo la presidencia de don ...ierbo Osorio. El objeto de la reunión era el escuchar la conferencia del doctor don Julio Bustos sobre los principios fundamentales sobre la asistencia social.

Empezó su conferencia analizando el concepto que se ha tenido en diversos tiempos sobre la asistencia social, y así se refiere al concepto simplemente caritativo imperante durante el siglo XIX, ella cae en los dominios del sentimiento y consecuencialmente está al margen de la legislación. El siglo XX impone el concepto de obligatoriedad que debe tener este servicio, hoy por hoy atención preferente del Estado y de todos los países civilizados.

En nuestro país la asistencia social siguió en su desenvolvimiento las mismas fases, que por lo demás son común a los servicios educacionales.

Se refiere a continuación al concepto imperante en cuanto a su extensión y dice que no sólo comprende la atención de las enfermedades, sino los seguros sociales, la protección a los obreros sin trabajo, a las mujeres desvalidas en los períodos en que es más necesaria, como por ejemplo en los de maternidad, la prevención del crimen, etc. La asistencia social, es hoy día la labor más importante que desarrolla el Estado moderno.

Analiza en forma clara y documentada abundantemente, la situación existente en nuestro país y las causas que producen la degeneración paulatina de nuestra raza. La sífilis y la tuberculosis son las causales más poderosas de mortalidad y es así como mueren al año 10,000 niños tuberculosos en el primer año de vida. Analiza a continuación las causas sociales de mortalidad y se refiere al abandono de los niños, a la ignorancia, a la ilegitimidad, etc. Los países europeos abordan este problema en todos sus múltiples y complicados aspectos y es así como han sustituído la vejatoria reglamentación de la prostitución por lógicos sistemas de profilaxis preventiva. La situación de América en esta materia, fué objeto de un minucioso análisis del conferencista, quien citó como ejemplo a Argentina y Uruguay.

Criticó nuestra política, rumbosa e ineficaz que no ha tenido nunca una verdadera y científica orientación en frente del problema de la asistencia social. Terminó haciendo presente que el Partido Radical en cumplimiento de su programa, debía propiciar en el parlamento y en los comitées de acción parlamentaria por la implantación científica de un régimen de asistencia social en el país. Al terminar su conferencia, el doctor Bustos fué aplaudido largamente.

A continuación, hizo uso de la palabra don Lautaro Ferrer, quien asistió a la sesión especialmente invitado. Explicó las causas del por qué no había podido cumplirse en el Gobierno su programa de acción predicado incansablemente durante 20 años de su vida. La política de economías implantada por el Gobierno, ha impedido la creación de los servicios más indispensables, dijo el doctor Ferrer. Las economías estaban de moda, y, fué precisamente él, quien fué más ardientemente combatido por haber elevado el presupuesto de Sanidad. Explicó el error en que se incurría y las causas que lo motivaban, dando a conocer interesantes datos al respecto. La política de la tijera impide hacer obra de asistencia social", terminó diciendo el ex-Ministro.

La Asamblea aplaudió al doctor Ferrer al finalizar su exposición.

"U. S. R. A. Ch."

LA REUNION DE ESTA NOCHE EN DELICIAS 1325.— Esta noche de 9 a 12 P. M. se reunirá el Directorio de la "Unión Social Republicana de Asalariados de Chile" (USRACH)" que tiene instalada su secretaría general en la Alameda de las Delicias 1325 al llegar a Bulnes.

Ocupa el primer lugar de los incidentes el trabajo elaborado por el ingeniero mecánico señor San... que viene a solucionar el importante problema carbonífero.

En la orden del día el Directorio tomará conocimiento de numerosas solicitudes de admisión de "usrachistas" que esperan este trámite para firmar los registros de "usrach".

A la sesión de esta noche deben asistir todas las comisiones permanentes.

La comisión de prensa continuará activamente la propaganda del periódico oficial de esta entidad política-económica-social.

Todos los días de 6.30 a 8 P. M. habrá comisión especial atendiendo a los asalariados que deseen llenar sus solicitudes de ingreso de los cuales invariablemente conocerá y aprobará el Directorio.

La correspondencia de Santiago y de provincia a casilla 1394, o bien a la secretaría general Delicias N.o 1325.

PARTIDO DEMOCRATA

CLUB SOCIAL DEMOCRATA ZENON TORREALBA.— Presidido por don Manuel J. Fernández, celebró sesión últimamente este Club, tomándose los siguientes acuerdos:

Aprobar el balance de tesorería correspondiente al último semestre de 1925.

Suspender las sesiones de Directorio y de asambleas, hasta el 8 de Marzo.

Encomendar a los directores señores Sáez, Sepúlveda, González y Alemany, que obtengan que el Directorio Departamental, se preocupe de preferencia de la organización definitiva de los Directorios de las Comunas, a la vez que se les dote de los elementos que requieran para hacer más eficiente su labor.

Designar a los señores M. J. Fernández y S. Aravena, para que presenten definitivamente normalizado el servicio de tesorería, en la primera sesión que celebre el Directorio; y

Comisionar a los señores J. P. Valderrama, H. Azócar, R. Zúñiga, P. Cárdenas, Fausto Adriazola y José Alemany, para que organicen una gran fiesta familiar, kermese y baile a beneficio de la familia del malogrado leader de la democracia don Zenón Torrealba.

CLUB ZENON TORREALBA.—En virtud de un acuerdo del Directorio, este Centro dirigió al Ministro de Hacienda, señor Guarello, una nota, rogándole se oponga a la exportación de los artículos de consumo, a fin de evitar su encarecimiento.

AGRUPACION DEMOCRATA COMUNA DE SAN MIGUEL.— El Directorio pone en conocimiento de los correligionarios, que la sesión anunciada para hoy, como asimismo la elección interna para Directorio, quedan suspendidas hasta segundo acuerdo.

CENTRO DEMOCRATA "DONATO MILLAN".— En la última junta general, con numerosa asistencia, se acordó por unanimidad, ofrecer una manifestación de adhesión y aprecio a los correligionarios Aquiles Concha, senador por Santiago, y Rafael Silva, diputado por Santiago. Próximamente se acordará el día y lugar.

Quedó nombrada la comisión encargada en recibir adhesiones.

AGRUPACION DEMOCRATA. — Se ha citado para hoy, a las 9 de la noche, en San Diego 221 a los señores Julio Ramírez, José Alemany, Conrado González, Luis Mardones y Pedro Cárdenas, a fin de que procedan a la revisación del balance del tesorero señor José A. González, documento que deberá leerse con o sin informe en la asamblea del Viernes próximo.

CENTRO DEMOCRATA "JUAN RAFAEL ALLENDE", LO NEGRETE.— Cita a sesión de Directorio para hoy a las 8 1/2 P. M., en calle Hipódromo Chile 1168.

PASEO CAMPESTRE EN HONOR DE LOS PARLAMENTARIOS AQUILES CONCHA Y RAFAEL SILVA LASTRA.— Con todo entusiasmo se sigue en la confección del programa que se habrá de desarrollar el próximo Domingo 21 del presente, en honor de los parlamentarios señores Aquiles Concha y Rafael Silva Lastra, y cuyas tarjetas están a la venta al precio de seis pesos en los siguientes locales: Luis A. Muñoz, Delicias 522; doctor Alfonso Quijano, Recoleta 408; Juan Isla, Agustinas 1096, y Santa Filomena 151; Emilio Escobar, San Diego 105; Arturo Salvo, Lira 883; Baldomero Rojas, Maule 736; Manuel J. Sepúlveda, Cochrane 440; Luis Alberto Guzmán, Independencia 565; Rafael Donoso, Pedregal 7; Roberto Alduncе, Santos Dumont 661; Centro "La Reforma", San Diego 224; Centro "Donato Millán", Bilbao 479, y Centro "Lealtad", Luis Beltrán 1676.

A la comisión organizadora se le cita todas las noches de esta semana, a fin de tratar algunos puntos importantes.

GRUPO RENOVACION.— Cita al conjunto musical para mañana Viernes, a las 9 P. M., en Victoria 1478.

CENTRO CLARIDAD. — Hoy, a las 9 P. M., se efectuará en el local de este Centro, Santa Isabel, esquina Seminario, la clase histórica sobre Colón de 1492, y Franco de 1926.

CENTRO DEMOCRATA GERMINAR.— Cita para el Sábado a las 9 P. M., en San Diego 224.

AGRUPACION DEMOCRATA DE RENCA.— Con gran entusiasmo se efectuó el Domingo pasado la manifestación en honor del director por Santiago, señor Perfecto Lazo, en una quinta de la Comuna de Renca. Concurrieron 60 personas, entre las cuales los señores Ramón García y Humberto Meza, vice-presidente y secretario de la Agrupación de Santiago; Carlos Aranis, Julio Ramírez, José M. Herrera, y distinguidas personas de la localidad.

Hablaron los señores José M. Herrera, Enzo Castro, Humberto Meza, Alfonso Corro, Julio Ramírez y otros, contestando el festejado.

La fiesta continuó hasta las primeras horas de la madrugada, reinando el mayor entusiasmo.

CENTRO DEMOCRATA FRUCTUOSO GONZALEZ, 3.a COMUNA, SECTOR YUNGAY, HERRERA 965.—Cita para hoy, a las 8.30 P. M.

CENTRO DEMOCRATA FRANCISCO BERRIOS.— (Independencia 1896).— Cita a asamblea general para hoy, a las 9 P. M.

"ASALARIADOS"

CENTRO DEMOCRATA ASALARIADO 6.a COMUNA.— El Domingo 21 del presente, en Recoleta N.o 2120, a las 2.30 P. M., se efectuará la velada que se ha venido preparando en beneficio de los trabajadores del carbón y sus familias.

A este acto asistirán todos los parlamentarios asalariados y el conjunto artístico Nueva Aurora, desarrollará un interesante programa.

PARTIDO RADICAL

ASAMBLEA RADICAL DE YUNGAY.— El Domingo 14 del presente celebró sesión ordinaria esta asamblea.

Se tomaron los siguientes acuerdos:

1.o Ampliar la comisión de estatutos del Club Radical con el señor Arturo Gallo;

2.o Celebrar sesiones ordinarias el 1.er y 3.er Domingo de cada mes; y

3.o Celebrar sesión extraordinaria el Viernes 19 del presente a las 6 P. M., para tratar la siguiente tabla:

1.o Reconsideración de un voto aprobado en la última sesión extra ordinaria.

2.o Fundación del Club Radical comunal;

3.o Asuntos internos.

Se cita a sesión para el Viernes 19 a las 6 P. M. en el Teatro Ideal Cinema con el objeto indicado y para ultimar los preparativos del banquete que se ofrecerá a los parlamentarios del Departamento señores Salas Romo, Gutiérrez, Guzmán Maturana, Durán y Santiago Labarca por Melipilla.

EN CARTAGENA.—

UN INTERESANTE GRUPO FORMADO POR LAS SEÑORITAS ANA GAETE, MIRTA ESEVERRY, ELVIRA RONDANELLI, MARTA TRUCCO, ELIANA VALENZUELA, CHELA TRUCCO, ANA LOPEZ Y LOS SEÑORES MANUEL TORO, MARIO VALENZUELA, EMILIO LAFOURCADE, ALFONSO BARROS, ENRIQUE VILLALON, JOSE BISQUERT Y ALFREDO LEON

LAS SEÑORITAS BERTA LOPEZ, ANITA GAETE, EUGENIA GACITUA, MARTA TRUCCO, ELVIRA RONDANELLI, KENA MAGALLANES, ANITA LOPEZ, BLANCA LEMOS, ELIANA VALENZUELA, EMA FAGALDE Y CHELA TRUCCO, EN LAS PLAYAS DE CARTAGENA

SEÑORITA ALICIA DUCAUD NUÑO, CUYO MATRIMONIO CON EL SEÑOR HUGO GUERRERO YAÑEZ SE EFECTUO EN CASA DE LA NOVIA EL 1.o DEL PRESENTE

EN EL "TEA-ROOM" DE GATH Y CHAVES. — Una concurrencia distinguida y numerosa se ha visto en las reuniones matinales y a la hora del "evenning aperitif del "Tea-Room" de Gath y Chaves; brillando ese ambiente de juventud y elegancia, que han sido la nota característica a estas horas en que se charla y se comenta el acontecimiento social, las modas y mil detalles, que nunca faltan en tales ocasiones. La música, por su parte, llena el amplio salón con las notas de las últimas novedades de baile que se ejecutan en los balnearios y que han de ser el furor de la capital en la próxima temporada de otoño.

Un éxito simpático y cuya asistencia aumenta día a día lo ha alcanzado el "evening aperitif" que por la hora en que se se lleva a cabo y por su espléndido servicio ha de contar indudablemente, en la próxima temporada un grupo de habitués que lo harán el punto de reunión obligado de seis a siete de la tarde.

NO MAS FEAS

La persona más fea se pondrá bonita al momento usando la Maravillosa Leche de Rosas de Werck. Crema de la Reina de Hungría Rojo Líquido de Werck. Leche Ideal de Werck y los fragancìosos polvos de la Reina de Hungría de Werck. Pedirlos a Daube y Cía., y en todas las boticas de la República.

VIAJEROS. — Ha regresado de Valparaíso, el señor Eduardo Castañeda Macías.

—A Valparaíso se ha dirigido la señorita Sylvia Arias Barrenechea.

—En el mismo punto se encuentra veraneando la señorita Felicitas Picado Gutiérrez.

—Se encuentran veraneando en su residencia veraniega de Ñuñoa, el señor Carlos Armijo, señora y familia.

—Se encuentra en Viña del Mar la señora Zoila del B. de Bustos y su hijita María Adelaida.

—En Valparaíso se encuentran pasando la temporada de verano las señoritas Julia, Marta y Zulema Alvarado Lémus.

—Ha partido a las Termas de Chillán don Diego Besoaín Bruce.

—Ayer se embarcó para Tacna el señor Oscar Rojas Munita.

—Se ha dirigido a Puente Alto la señora Raquel Sota Gacitúa de Geerdts acompañada de sus hijitos Elena, Adriana y Mario.

—De Nacimiento ha regresado la señora Corina Droguet de Torreblanca, acompañada de su familia.

—A Los Andes la señora Rosa Salas de De la Cuadra y sus hijas Tila y María.

—Por el expreso de la tarde de ayer se dirigió a Valparaíso la señorita Olga Cortínez Bascuñán.

—Por el expreso de la mañana de hoy ha partido a Valparaíso don Enrique Toro Ossandón.

—Han llegado de Valparaíso los señores Manuel Vicuña Guerrero, Guillermo Valdés Carmona, Alejandro Rozas Cruzat y Osvaldo Carmona González.

—En el vapor "Oropesa" partirá a Tacna, el Sábado próximo don Guillermo Silva Santiago.

—El señor Manuel Vidal y Pérez y señora pasan la temporada de verano en Valdivia.

—Encuéntranse en Cartagena desde hace algún tiempo, pasando la temporada de verano, las señoritas Lidia Guzmán Valenzuela y Berta Guzmán Pérez.

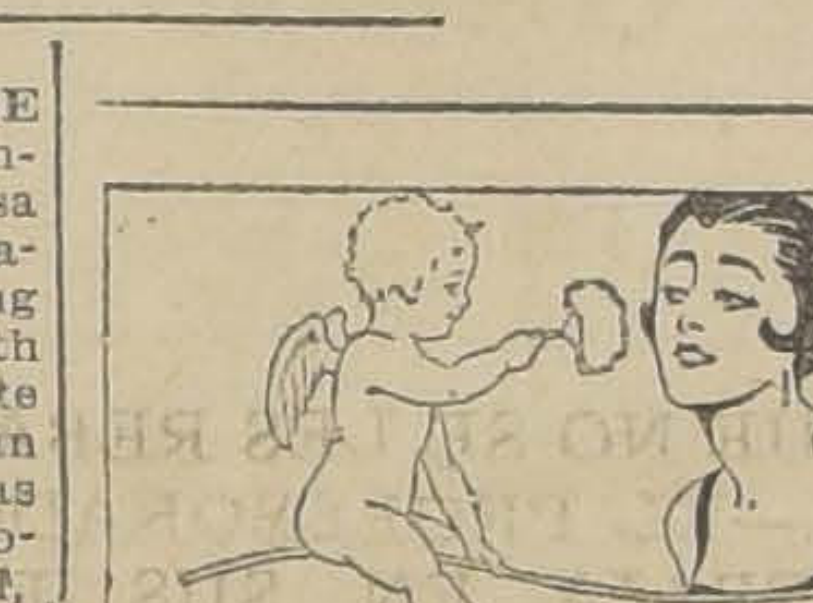

El último toque que da al rostro la suavidad del terciopelo pertenece de derecho a los Polvos del Harem

JIRA ARTISTICA. — Hoy parte a los principales balnearios del Sur de la República, con el fin de organizar algunos conciertos, el empresario, señor Santiago S. Aptécar en calidad de del aplaudido tenor lírico de esta capital, señor Luis Montero, acompañado del distinguido maestro de piano señor Julio Contreras Z., que va en otras ocasiones ha acompañado también a otros reputados artistas, como Zanelli, señora Aldunate, Navia, etc., etc.

NACIMIENTOS. — Ha nacido un hijo del teniente señor Héctor Robles Reyes y de la señora María Contador de Robles.

—Ha nacido en Quilacoya un hijo de don Otto Geerts y de la señora Waldina Valenzuela de Geerdts.

Le encidiaran
su elegancia
se emplea
para peinarse
a la moda
GOMINA
AMERICANA BRADY

EN LA DIPLOMACIA. — El Ministro de Gran Bretaña, Sir Thomas B. Hohler, acompañado de Lady Hohler y señora de Douglas, han regresado a Santiago de su jira por los lagos del Sur.

ENFERMOS. — Ha sido operada la señora Uberlinda Rodríguez de Compiano. Su estado es satisfactorio.

—Delicado de salud se encuentra la señorita Leonor Urrejola Rozas.

—En Zapallar se encuentra delicada de salud la señora Sofía Montes de Alessandri.

EN VIÑA DEL MAR. — En los diversos paseos efectuados últimamente en ese balneario hemos visto las siguientes familias:

Figueroa Larraín, Valdés Larraín, Zañartu Sanfuentes, Santa Cruz Barceló, Melo Lecaros, Concha Valdés, Vial Infante, Larraín Aldunate, Ossa Palma, Irarrázaval Llobet, Concha Cazotte, Riesco Larraín, Correa Vial, Fernández Mira, Orrego Mackenna, Concha Subercaseaux, Barros Vial, Rosas Ariztía, Ossa Concha, Melo Iñiguez, Larraín del Campo, Lyon Sutil, Barceló Pinto, Acuña Herrero, Ross Montes, Varas Montt, Balmaceda Alamos, Tocornal Ross, Valdés Larraín, Valdés Morel, Blanco Irarrázaval, Zañartu Bernales, Salas Edwards, Riesco Grez, Matte Ossa, Echeverría Palma, Melo Iñiguez, Wogthman Hoffmann, Fabres Eguiguren, Viel Salas, Vial Correa, Correa Vial, Barros Luco Valdés, y muchas otras cuyos nombres se nos escapan.

EN EL RESTAURANT TROCADERO DE VALPARAISO. — En la reunión de moda de ayer hemos visto las siguientes familias:

Valdés Freire, Guzmán Huidobro, Larraín Aldunate, Mackenna Lazcano, Vial Espantoso, Salinas Cerda, Cuadros Cerda, Ruiz Castillo, Valdés Larraín, Vial Correa, Errázuriz Vial, Lyon Edwards, Acuña Herrero, Lira Lira, Tocornal Gandarillas, Videla Lira, Riesco Grez, Melo Iñiguez, Iñiguez Sanfuentes, Santa Cruz, Barceló, Tocornal Guzmán, Blanco Irarrázaval, Valdés Tagle, Ossa Palma, Gandarillas Prieto, Zañartu Bernales, Zañartu Larraín, Barceló Pinto, Valdés Eguiguren, Salinas Saavedra, Valdés Larraín, Irarrázaval Llobet, Izquierdo Huneeus, Lecaros Fernández, Peró Freire, Rodríguez Vergara, Toro Astaburuaga, García Huidobro Marín y Prieto Concha, y muchas otras que no recordamos.

MATRIMONIO CONCERTADO. — Ha quedado concertado el matrimonio del señor Hermógenes Vicuña Sanfuentes con la señora Ana Gómez Lobos de Pardo.

AL EXTRANJERO. — A fines del próximo mes de Marzo partirá al Brasil, vía Buenos Aires, para de allí dirigirse a Italia, la señora Lucía del Campo de Barcellos, en compañía de su hijo Alcindo Soares de Barcellos.

DEL NORTE. — El Viernes próximo arribarán a Valparaíso a bordo del "Essequibo" el señor Manuel Antonio Maira, señora Carmen Morla de Maira y familia y don Galvarino Gallardo Nieto y señora.

MUEBLES
de todos estilos a precios bajísimos, vende
La Universal
CATEDRAL 1131
FRENTE AL CONGRESO
Damos facilidades en el pago. Entrega inmediata.

'DRYCO"
El único alimento para criaturas a falta de leche materna.
En venta en todas las boticas.
Desde Valparaíso al sur, a.. .. .. $ 7.50 el tarro
Y desde Coquimbo al norte, a.. .. .. $ 8.00 el tarro
Preparado por The Dry Milk Co., of. N. Y.
Institución internacional dedicada al estudio y preparación de alimentos de leche pura.
MORRISON & Co.
SANTIAGO — VALPARAISO
Unicos distribuidores para Chile.

Polvos GABY
A base de Cold Cream
Durante el baile usted tiene que recurrir a su toilette de bolsillo en muchas ocasiones para darse polvos y quitar el brillo del rostro.
Una sola aplicación de los maravillosos polvos GABY bastará para que usted no tenga que interrumpir su alegría y su rostro conservará intacta su frescura y suavidad. Son un verdadero talismán de belleza. Compre hoy mismo una caja.
THE GABY PERFUMERY CO. — UNICOS FABRICANTES

FALLECIMIENTO.—

Noticias cablegráficas llegadas ayer, dan cuenta del sensible fallecimiento de la señora Judith Ricordi de Zanelli, ocurrido el Domingo último en Niza.

La señora de Zanelli se había unido en matrimonio con nuestro consul en esa ciudad.

Su ingenio chispeante y las bondadosas prendas de carácter que la adornaban, le conquistaron las generales simpatías de todos los círculos sociales de Niza, ronde ha sido hondamente lamentado su desaparecimiento.

DON JOSE GUERRA M. — En medio del dolor de los suyos se ha extinguido ayer una ejemplar vida, la de don José Guerra Moreno.

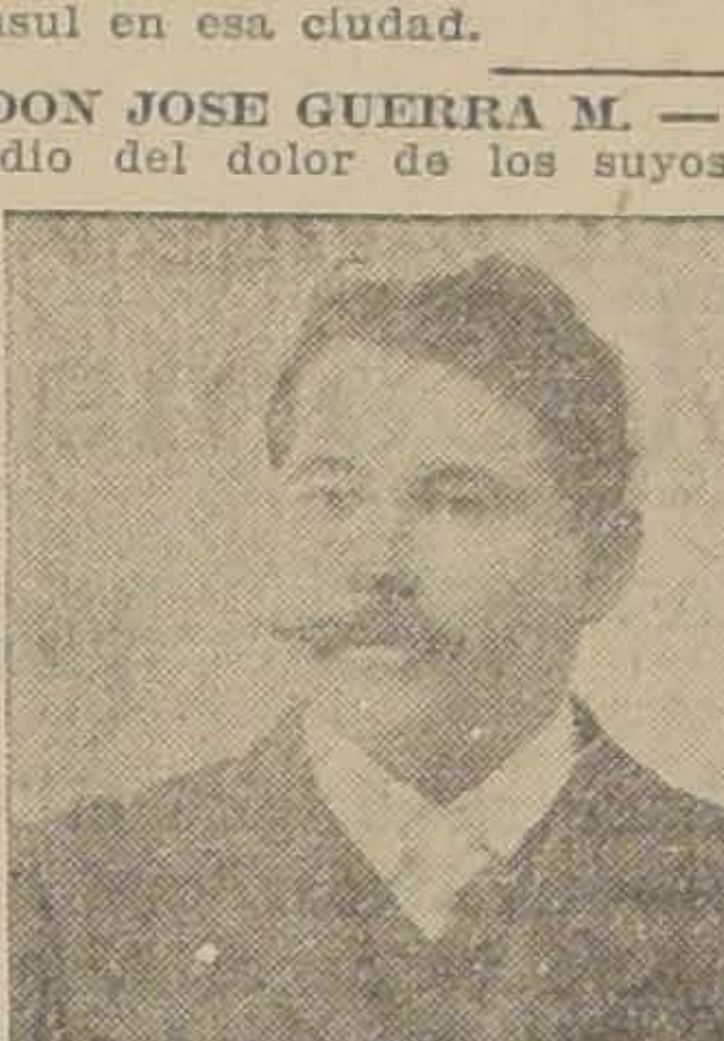

De nacionalidad española llegó en su adolescencia a nuestro país, trabajó con gran empeño logrando así labrase una envidiable situación.

Los suyos, que hoy le lloran conservarán siempre el imborrable y grato recuerdo de su paso por este mundo.

FALLECIMIENTO. — Ha dejado de existir una hijita de la señora Carmela Wicks de Arieta y de don Enrique Arrieta Díaz.

VIDA SOCIAL PORTEÑA

EL DINNER - CONCERT DE HOY EN EL CLUB VALPARAISO.—

Esta noche se efectuará en los comedores del Club aVlparaíso, el dinner concert semanal que se ofrece en honor de los socios, sus familias y relaciones.

Para esta reunión ya se han hecho reservar numerosas mesas y las que quedan disponibles pueden solicitarse al señor Luis A. Lagos, concesionario del establecimiento.

Amenizará la reunión la orquesta del maestro Moreno, conun escogido programa musical.

VIAJEROS Y VERANEANTES.— Han llegado de Santiago los señores Carlos Briones Luco y Francisco Rojas.

—Hoy se dirigirán a Santiago la señora Elena Riesco de Morel y su hija señorita Teresa Morel Riesco.

—Ha llegado a Viña del Mar, la señorita María Cristina Lyon.

—Al mismo punto la señorita Sofía Izquierdo.

—De su fundo de Chiñihue regresó el señor Alfonso Délano Garland.

—A Santiago se ha dirigido el señor Carlos Landa.

—De Zapallar regresaron las señoritas Paulina Errázuriz Dávila y Josefina Vial Salas.

—De Limache regresó la familia Hurtado Covarrubias.

—Pasan una temporada en Viña del Mar la señora Julia De Ferrari de Rocuant y su hijo Gonzalo Rocuant De Ferrari.

—El Sábado se dirigirá al sur el señor Gustavo E. Weber, acompañado de su hermana Elsa.

EN EL SEA SIDE PARK DEL BALNEARIO DEL RECREO.—Esta noche se efectuará en los comedores del Sea Side Park del Balneario del Recreo, la comida de moda.

BAILE EN CHORRILLOS.—El señor A. Hoschild ofrecerá el próximo Sábado un baile a sus relaciones, en su residencia de Chorrillos.

NACIMIENTO.—Ha nacido un hijo del señor Enrique Garreaud y de la señora Julieta Chateau de Garreaud.

TE EN EL TROCADERO.—Ayer ofreció un té en el Trocadero don Fernando Gándara Pastor, agente de "La Nación" en Valparaíso, al señor don Luis Gazmuri, gerente de esta empresa periodística, y a varias otras personalidades que se encuentran en Valparaíso.

PASEO A QUINTERO.—Un numeroso grupo de jóvenes y niñas de Valparaíso y Viña del Mar, prepara un gran paseo para el Domingo próximo al vecino puerto de Quintero.

CREMA
OXIGENADA MACKER
(Radio Oxigenol)
Preserva al cutis de los rayos del sol
(Crema de prolija fabricación)

Consejos de la Comtesse Ivon

AFECCIONES BRONQUIALES.— En esta época de grandes calores es muy fácil adquirir afecciones bronquiales, caracterizadas por toses, que conviene combatir inmediatamente por medio de la célebre **Guayacolina del Laboratorio Chile, preparada** a base de Tiocol. Este específico no debe faltar en ninguna casa y debe figurar en primer término en el botiquín de todas las familias veraneantes, sobre todo donde hay niños.

YA ESTA CONSAGRADA.— El comercio santiaguino en telas para trajes se ha multiplicado considerablemente para satisfacer la demanda creciente del público, pero éste siempre prefiere su antigua **Casa Emilio Delporte y Cía., calle Bandera 683-693, esquina de Rosas,** porque sabe por experiencia propia que ahí encuentra siempre artículos de primera clase y de última novedad, que llegan por todos los vapores, y que sus precios son los más bajos. Ahora está recibiendo telas especiales para trajes y abrigos para señoras que llaman la atención por su calidad y su hermosura. Muchos son exclusividad de la casa y no se encontrarán en ninguna otra. Nunca haga sus compras sin antes consultar los precios aquí.

LECHE DE BELLEZA.— En esta época de veraneo conviene sobre todo usar la **Leche de Belleza del Dr. Bodin,** que evita las quemaduras del aire de mar y las manchas. Se vende en la **Botica Gamboa, Portal Mac-Clure, esquina de Merced.** Su uso constante le dará un cutis hermosísimo.

EN PLENO VERANEO.— Todo el mundo está veraneando o en continuos viajes y excursiones a los campo en busca de frescura agradable, aunque se tenga que soportar todas las molestias en auto, debido a los tierrales de nuestros principales caminos. Por esta causa, la ropa sufre, se mancha e inutiliza; pero, gracias a la **Tintorería Las Novedades, San Francisco 425, quinta cuadra, frente a la 6.a Comisaría,** puede renovar estas ropas dejándolas flamantes con colores de moda, como si se acabara de comprar. Esto es debido a su excelente instalación, sus técnicos europeos, a las anilinas de primera clase que usa, y por eso jamás tiene un reclamo, a pesar de que sus precios son los más bajos.

TONICO IDEAL.— Siempre se ha considerado con justa razón al aceite de Hígado de Bacalao como el mejor tónico para los niños y personas débiles o convalecientes, pero su sabor y olor, hacen difícil su uso y anulan sus bondades. Felizmente, el **Laboratorio Chile** lo prepara bajo el nombre de Codhipol, aromático y sin sabor, enteramente análogo al Wampole, combinando el aceite purificado de Noruega, con hipofosfito compuestos y extractos fluídos de cereza silvestre.

COMTESSE IVON.

Alimento Raff
INSUPERABLE PARA NIÑOS
A base de harina calcinada, cacao seleccionado desgrasado, fosfatos, azúcar, etc.

CARLOS ESCOBAR
Se trasladó a Arturo Prat N.o 151. Ferretería, Sanitario

INFORMACIONES CABLEGRAFICAS DEL EXTERIOR

DE NUESTROS CORRESPONSALES ESPECIALES VIA EASTERN Y AL L AMERICA CABLES INC. Y DE "THE UNITED PRESS".—LOS ORIGINALES DE TODOS LOS CABLEGRAMAS QUE SE INSERTAN EN EST A SECCION ESTAN A DISPOSICION DEL PUBLICO EN ESTA IMPRENTA

EL SUICIDIO DE UN DETENIDO ALEMAN EN UNA CARCEL POLACA

En Berlín se cree poco probable la versión dada por la prensa de Polonia

(De Félix Bagel, especial para "La Nación")

BERLIN 17.—Noticias recibidas de Cattowitz confirman la impresión de que las autoridades polacas creen el momento actual favorable para la campaña sistemática en contra de la población alemana.

La noticia del suicidio del detenido alemán Lambrecht, en la cárcel de Cattowitz, es acogida en Berlín con escepticismo, estimándose improbable que un hombre como Lambrecht, hasta ahora apartado completamente de toda actividad política, se haya suicidado como lo pretende la prensa polaca, para evadir el castigo de crímenes probados.

El escepticismo de la prensa berlinesa aparece justificado por la negativa de las autoridades polacas al entregar el cadáver a la familia de Lambrecht.—(Bagel).

EL PROBLEMA DE LA INMIGRACION EN ESTADOS UNIDOS

Se ha propuesto una ley que otorga poderes al Gobierno para deportar a los extranjeros.—La expulsión de la Condesa Cathcart por razones de "depravación moral":—Cristóbal Colón no habría pasado de Ellis por tener un hijo ilegítimo

(Correspondencia de A. Morgan Easterling, especial para "La Nación")

NUEVA YORK 17.—Domina gran agitación entre los elementos partidarios de que se tomen medidas radicales encaminadas a practicar la selección de los extranjeros entrados en los últimos años en calidad de inmigrantes a los Estados Unidos, calculándose que existen actualmente más o menos un millón trescientos mil extranjeros que merecerían su deportación inmediata. De aquí ha nacido un proyecto de ley actualmente pendiente de la Comisión de Inmigración de la Cámara de Representantes, que otorga por tiempo ilimitado al Gobierno el derecho a deportar a los extranjeros. Esta ley ha causado gran alarma en algunos círculos, temiéndose que la obcesión de la amenaza de los extranjeros pueda acarrear algunas medidas que redunden en sufrimientos inusitados y en una gran desmoralización de miles de familias que hasta este momento se consideraban residentes permanentes de los Estados Unidos. Los diarios y revistas más conservadores están abogando porque se dé a los acusados amplia ocasión de defenderse, y todas las garantías que consagran las leyes, a fin de evitar que se produzca un verdadero reinado del terror. La expulsión de la condesa Cathcart por razones de depravación moral (porque trató de hacer por escrito su defensa de las acusaciones de haberse evadido a Sud-Africa con el conde Craven) ha iniciado una investigación que está a cargo de los funcionarios de la Oficina de Inmigración, que se encuentran empeñados en revisar cuidadosamente a los inmigrantes y en poner en lista a los que merecen juicio sumario o ser expulsados, como en el caso anterior.

Se calcula que sólo en Nueva York hay actualmente unas treinta mil personas en esta situación. Los diarios de todo el país jamás han estado más de acuerdo en condenar y ridiculizar al Gobierno por el estúpido cumplimiento que dan a las leyes, como en el caso de la condesa Cathcart, y expresan que ni aún a Cristóbal Colón se habría permitido desembarcar, puesto que tenía un hijo ilegítimo, y comentan que es posible que otros países tomen represalias contra los norteamericanos, en vista de los numerosos casos de divorcio que se producen en los Estados Unidos. La opinión pública, manifestada por la prensa y en discursos y conversaciones públicas, está prevenida ante la posibilidad de que la justicia norteamericana sea insuficiente para cautelar los intereses de los extranjeros, si no se toman las providencias más elementales en defensa de los derechos de quienes, en muchos casos, han llegado a formar negocios lucrativos y a constituir grandes fortunas acumuladas con los años. El sub-secretario del Trabajo dice que por lo menos doscientas cincuenta mil personas inconvenientes han entrado en los últimos cinco años a los Estados Unidos, y con el objeto de deportarlas, se ha solicitado la suma de un millón de dólares, calculándose que su deportación demorará de dos a tres años.—(Morgan Easterling.)

LOS DETENIDOS ALEMANES EN LAS REGIONES OCUPADAS

Se gestiona la reducción de su condena y la libert en los casos posibles

(De Félix Bagel, especial, para "La Nación"

BERLIN 17.—Ante la Comisión Parlamentaria de las re nes ocupadas, el Comisario General del Ministerio de regiones, Herr Schmid, declaró que el número de alemanes de tenidos en las cárceles aliadas era de 190, aproximadamente, los cuales 10 estaban en prisiones belgas, 10 en inglesas y el resto en francesas.

Tan sólo una parte de dichos detenidos son criminales de derecho común. La mayoría se hallan encarcelados todavía por trasgresión a las ordenanzas dictadas por la comisión ... La comisaría del Reich en Coblenza, realiza actualmente gestiones para obtener la reducción de la pena para los prisioneros y la libertad en todos los casos posibles.—(Bagel).

AFRICA DEL SUR

El aviador Cobham llegó a la ciudad del Cabo

CIUDAD DEL CABO, 17.— El aviador Alan Cobham llegó a esta ciudad completando el recorrido de 8.000 millas entre Londres y Ciudad y del Cabo.—(U. P.)

SUIZA

El príncipe Chichibu con sarampión

MUERREN, 17.— El príncipe Chichibu se encuentra atacado de sarampión, sin que la enfermedad presente complicaciones. (U. P.)

CHINA

Ataque a los misioneros americanos

PEKIN, 17. — Comunican de Sinyang, que se ha hecho fuego contra los misioneros americanos y se les ha cortado la llegada de provisiones durante tres semanas.

En vista de la gravedad de estos hechos el vicecónsul americano en Hankow se ha dirigido a la localidad nombrada, pues ha recibido informaciones de que los misioneros están en peligro.

Se cree que uno de los misioneros ha sido muerto por una bala perdida y otro ha sido secuestrado.—(U. P.)

ALEMANIA

Sólo Alemania ingresará al Consejo en la asamblea que la Liga celebrará en Marzo

BERLIN, 17.— Después de la visita del secretario general de la Liga de las Naciones, Sir Eric Drummond a esta capital, se ha sabido que se llegó al acuerdo de admitir únicamente a Alemania en el Consejo de la Liga en la asamblea de Marzo.

Algunos funcionarios han manifestado al corresponsal de la United Press, que es inexacta la información en que la prensa ultra-nacionalista afirma que Sir Eric Drummond logró inducir al señor Stresemann que consintiera en que Polonia y España ocuparan un asiento permanente en el Consejo inmediatamente.

Sin embargo, de fuente segura se dice que después del ingreso de Alemania a la Liga, el Reich puede abandonar su oposición y, en consecuencia, Polonia y Alemania ocuparían asientos en el Consejo.

La policía berlinesa arrestó a un implicado en la falsificación de francos

BERLIN, 17.— La policía arrestó a Arthur Schultze, ex-Director técnico de la Casa de Moneda de San Petersburgo, en tiempos del zarismo.

Schultze declaró que se le había confiado la fabricación de billetes franceses y creía que se trataba de una fabricación legal; pero cuando se enteró de que el asunto era dudoso, se negó a continuar el trabajo.— (U. P.)

Las condiciones de la vida en Marte son iguales a las de la tierra, según el Dr. Douglas

PHOENIX (ARIZONA,) 17.— Según las declaraciones hechas por el doctor Mr. A. E. Douglas, Director del Stedart Observatory, de Arizona, quien obtuvo algunas fotografías de Marte con placas sensibles a los rayos ultra-rojos, mediante luz invisible ha logrado comprobar que existen en ese planeta factores que permiten la vida en condiciones exactametne iguales a las de la Tierra. El Profesor Douglas dice que las manchas oscuras que aparecen en las placas sólo se explican como que son vegetaciones. (U. P.)

MUSSOLINI NO HA PENSADO EN AMENAZAR A AUSTRIA

VIENA, 17. — El Canciller señor Ramek declaró que, a raíz de la intranquilidad causada por el discurso del señor Mussolini, quien, tan poco tiempo después de firmados los tratados de Locarno, amenazaba a un país vecino desarmado, ordenó al Ministro Austriaco en Roma pidiera explicaciones al señor Mussolini. Este manifestó que había tratado de hacer notar que Italia estaba resuelta a no permitir una alianza germano-austriaca; pero no había pensado en amenazar a Austria. — (U. P.)

ITALIA

23 millones de liras para biblioteca

FLORENCIA, 17.— El G ha anunciado que destinará ma de 23 millones de liras construcción de una bib en la cual se depositarán rosas colecciones históricas P.)

Choque ferroviario

LIORNA, 17.—En Aqua lute ocurrió un choque entre expreso y una locomotora, do obstruido el tráfico dura rias horas. En el accidente ron varios pasajeros heridos P.)

Un doctor fué arrestado

ROMA, 17.—Ha sido arr el doctor Antonio Careri, de Cosenza, acusado de hacer cular noticias falsas acerca tendidos complots contra la del Premier Mussolini.

Careri denunció a la dos socialistas, resultando gu da que lo referido por tenía base alguna de verdad P.)

Una comida a bordo del "Pi burgh"

NAPOLES, 17.— El alm Welles ofreció una comida autoridades civiles y milita bordo del "Pittsburgh".

Un camino para vehículos e Venecia y el Continente

VENECIA, 17.— La Co Real resolvió unir a Venecia el continente, ensanchando el tual terraplen del ferrocarril fin de que se pueda est un camino para el tráfico de hículos, como igualmente nea de tranvías. El término te camino quedará cerca de la tual estación de ferrocarril donde se construirá un ga rage para estacionar los viles de los visitantes, pues no se podrán utilizar en Los transportes por medio ción animal quedarán en este camino. (U. P.)

MILAN, 17.— Los empleados la fábrica de artículos de Pirelli obsequiaron al señor berto Pirelli un servicio de ricamente grabado, con una mosa dedicatoria firmada por dos los empleados, en rec miento de la labor desarr en Washington durante las ciaciones sobre las deudas P.)

ESPAÑA

SEVILLA, 17.— Ha sido lamentado el fallecimiento del sul argentino señor Camilo restos serán conducidos a Bu Aires. (U. P.)

El Comandante Franco comunica al gobierno español su plan de regreso a España

Mañana se dirigirá el "Plus Ultra" a Mar del Plata.—El Presidente Alvear, que se encuentra en dicha ciudad, no regresará a Buenos Aires aún, con el objeto de facilitar a los aviadores su estadía.—Los aviadores chilenos ofrecen una comida a sus colegas argentinos.—El Ministro español dió ayer un banquete en retribución de los agasajos oficiales y populares que se han tributado a Franco y sus compañeros

El Ministro español ofrece un banquete

BUENOS AIRES, 17. — Esta noche el Ministro de España ofrece un banquete en el Plaza Hotel en retribución de los agasajos tributados a los tripulantes del "Plus Ultra".

Asistirán todos los Ministros, varios diplomáticos, jefes de la Marina y del Ejército, las autoridades marítimas y civiles, la oficialidad del destroyer "Alcedo" y destacadas personalidades argentinas y españolas.—(U. P.)

Los tripulantes del "Plus Ultra" hijos adoptivos de Sevilla

SEVILLA, 17. — Uno de los periódicos de esta ciudad propone que sean nombrados hijos adoptivos de Sevilla el mecánico Pablo Rada y todos los demás tripulantes del "Plus Ultra". Propone también que todas las fábricas nombren a Rada obrero honorario con un pequeño jornal que podría ser, por ejemplo de 50 céntimos.—(U. P.)

La suscrición del "A. B. C." alcanza a 69,850 pesetas

MADRID, 17. — La susrripción del "A. B. C." a favor de los tripulantes del "Plus Ultra" alcanza a 69.850 pesetas.—(U. P.).

Se pide el nombre de Franco para una calle de Gangas

VIGO, 17. — Los niños de las escuelas han solicitado que se de el nompre de Franco a una calle del pueblo de Cangas.

Se ha aceptado la proposición de Sevilla de conmemorar el raid de Franco constituyendo la Hermandad de la Virgen de Buenos Aires.—(U. P.)

Los aviadores chilenos ofrecen una comida a sus compañeros argentinos

BUENOS AIRES, 17. — Los aviadores chilenos Veloso, Castro y Soza, que vinieron a esta capital para rendir homenaje a nombre de Chile a los aviadores españoles del "Plus Ultra", ofrecieron anoche una comida en honor de los aviadores argentinos.

Asitieron el Encargado de Negocios de Chile señor Figueroa Sánchez; los coroneles Manuel J. Costa y Fernandez Valdez; el comandante Torres; el teniente coronel Francisco Luis Castnelli; el cónsul chileno señor Tulio Maqueira; el agregado militar señor Poblete; el secretario de la Embajada señor Correa Castillo; los capitanes Romero y Figueroa; los mayores Perlinger y Manni; el agregado comercial de la Embajada señor Ibáñez; el teniente Aguirre y el ingeniero Seabrock. — (U. P.)

El regreso de Franco a España

BUENOS AIRES, 17.—Se puede afirmar que Franco y sus compañeros regresarán a España trasmontando los Andes vía San Antonio, Puerto Montt, Valparaíso. (U. P.)

Los agasajos de ayer en Buenos Aires

ESPECIAL PARA "LA NACION"

BUENOS AIRES, 17. — En la tarde de hoy Franco y sus acompañantes se dedicaron a visitar las instituciones españolas. Después de mediodía concurrió al hospital español, siendo recibido por las autoridades del mismo y por la presidenta de la Sociedad.

Después de recorrer todas las dependencias abandonó el local y se dirigió al Patronato Español. Luego fué al Hospital Ramos Mejía y a la Universidad. Visitó también el Círculo de la Prensa, en donde se realizó una grandiosa recepción.

Por la noche asistieron a una comida que se sirvió en el Plaza Hotel, ofrecida por el Ministro español, retribuyendo las atenciones y agasajos oficiales y populares.

El Presidente Alvear se encuentra en Mar del Plata y resolvió quedarse en ese balneario hasta el Lunes próximo con el propósito de agasajar a Franco durante su estada en ésa.

Franco emprenderá viaje en el "Plus Ultra" a Mar del Plata el Viernes próximo y llevará como pasajeros al Ministro de Guerra, general Justo y al Ministro de España, señor Danvila. — (Alvarez).

Franco telegrafía al Gobierno español

BUENOS AIRES, 17. — —El aviador Franco telegrafió al Gobierno español comunicándole sus planes de viaje de regreso; pero no ha querido dar ninguna indicación ni detalle, mientras espera la aprobación de su Gobierno. — (U. P.)

INFORMACIONES COMERCIALES, POR CABLE

Los cereales

NUEVA YORK, 17. — Las cotizaciones fueron hoy las siguientes por bushel:

Trigo: Para entrega en Mayo, 1.65 dóllars; Para entrega en Julio, 1.48 3|8 dóllar.

Maíz: Para entrega en Mayo, 0.78 1|8 dóllars; Para entrega en Julio, 0.81 3|8 dóllar.

Linaza: Para entrega en Mayo, 2.39 dóllars; Para entrega en Julio, 2.40 3|4.

La carne de vacuno

NUEVA YORK, 17. — La carne de vacuno se cotizó como sigue:

Primera clase, de 16.50 a 19 centavos oro la libra; segunda clase, de 12.50 a 14.

La carne de vaquilla de buena clase se cotizó de 18 a 20 centavos oro la libra.

Los cueros de frigoríficos

CHICAGO, 17. — Los precios de hoy de los de los cueros para frigorífico no variaron con respecto a los de ayer.—(U. P.)

El algodón

LIVERPOOL, 17. — El algodón se cotizó hoy como sigue:

Para entrega inmediata, 9.92; para Abril, 9.86; para Junio, 9.85; para Agosto, 9.75; para Octubre, 9.47. Precios en peniques por libra.

Hoy se vendieron en esa plaza 7,000 pacas.

NUEVA YORK, 17. — Hoy se fijaron los siguientes cambios:

Gran Bretaña, 4.86 1|16 dólares por libra esterlina.

Francia, 3.64 1|2 centavos oro por franco.

Italia, 4.03 1|4 centavos oro por lira.

Bélgica, 4.54 1|4 porf ranco.

Suiza, 19.26 centavos oro por franco.

Alemania, 23.81 centavoYs oro por reichsmark.

España, 14.12 centavos oro por peseta.

Argentina, 41 centavos oro por nacional.

Chile, 12.18 centavos oro por peso.

Japón, 46.125 por yen.—(U. P.)

NUEVA YORK, 17. — Se fijaron los siguientes precios para el algodón para las entregas que se indican en fardos de 50 libras:

Marzo, 20.09 centavos oro por libra.

Mayo, 19.54 centavos oro por libra.

Julio, 1888 centavos oro por libra.

Octubre, 18.21 centavos oro por libra.

Diciembre, 17.86 centavos oro por libra.

Febrero, 1927, 17.79 centavos oro por libra.

Los metales

NUEVA YORK, 17. — Se fijaron hoy los siguientes precios para pago al contado:

Estaño, 64 centavos oro la libra; cobre, 14.10 centavos oro la libra. — (U. P.)

Los cambios

NUEVA YORK, 16. — Hoy se fijaron los siguientes cambios:

Francia, a 3.63 cents. por franco.

Suiza, a 19.25 1|2 cents por franco.

Bélgica, a 4.54 1|2 cents por franco.

España, a 14.08 cents por peseta.

Suecia, a 26.77 cents por corona.

Noruega, a 20.83 cents por corona.

Dinamarca, a 25.83 cents por corona.

Alemania, a 23.81 cents uor reichsmark.

Argentina, a 93.40 cents por peso oro.

Holanda, a 40.06 cents por gulider.

Un importante convenio petrolífero

BERLIN, 17. — De buena fuente se tienen entendido que se ha celebrado un importante acuerdo entre el Gobierno turco junto con los Bancos turcos y la Compagnie Financiere Belga de Petrole (Petrofina) unida con la Belgian Oil Magnate Waterkeyn.

Según el referido acuerdo la Petrofina obtiene el monopolio de los privilegios de venta en los mercados turcos.

La Petrofina está relacionada con el Banco de Amberes que es asociado de la Societé Generale de Belgique.

Un rumor que no ha sido confirmado anuncia que la Standard Oil Co. tiene interees e nla Petrofina. — (U. P.)

El mercado de valores

NUEVA YORK, 17.— Las cotizaciones de acciones en la Bolsa, fueron como sigue:

Kennecott Copper, 56 1|2.
Chile Copper, 34 7|8.
Missouri Pacific RR., 35 1|8.
Am. Telephone y Telegraph Co., 149.
Am. Telephone y Telegraph Co. (preferidas,) 136 1|2.
International Cement, 67 7|8.
U. S. Steel Corp., 139 5|8.
Allis Chalmers, 66 1|2.
Anaconda Copper, 48 7|8.
Central Leather, 18 1|8.
American Metal, 56 1|4.
Continental Oil, 22 7|8.
National City Bank. No han cambiado.
Great Waestern Sugar, 103, (U. P.)

GRAN BRETAÑA

Se inauguró la convención del partido liberal británico

LONDRES, 17.—Hoy se inauguró la Convención del Partido liberal que durará tres días. En la sesión de apertura, a la cual asistieron 1,500 delegados se aprobó por unanimidad una moción en favor de la reforma de la legislación sobre las tierras. Se discutió el programa enmendado de Lloyd George.

Los políticos predicen que el partido se dividirá en lo que se refiere a las estipulaciones sobre nacionalización de las tierras. — (U. P.)

229 millones de dólares en subsidios

LONDRES, 17. —El Ministro del Trabajo Mr. Steel Maintland manifestó en la Cámara de los Comunes que durante el año 1925 se pagaron en subsidios a los desocupados 229 millones de dóllars. —(U. P.)

Falleció un prelado eminente

MANCHESTER, 17.— Ha fallecido después de una larga enfermedad monseñor Pook, uno de los más eminentes prelados del norte de Inglaterra. (U. P.)

ARGENTINA

BUENOS AIRES, 17. — Tanto **el corso oficial de la Avenida Mayo como los demás corsos vecinales** han resultado extraordinariamente animados. En todos los bailes, casinos, teatros y sociedades se observa una gran concurrencia notándose mayor entusiasmo que en todos los demás años anteriores. — (U. P.)

BUENOS AIRES, 17.— **El gobernador señor Cantilo ha recibido numerosas condolencias** por el fallecimiento de su hermano Jorge fallecido en Sevilla.—(U. P.)

BUENOS AIRES, 17.— **La crónica de policía registra el hecho** de que una madre, por el hecho **de que una madre**, por el hecho de haber encontrado a su hija jugando al agua con un amiguito en celebración del carnaval, se enfureció de tal modo que la castigó hasta matarla. La menor contaba 15 años de edad.

Se dice que la madre sentía celos de su hija, debido a que su esposo, padrastro de la víctima, dispensaba a ésta muchas atenciones.

Los vecinos, a al imponerse del hecho, pretendieron linchar a la criminal. (U. P.)

Condecoración al Canciller señor Gallardo

BUENOS AIRES, 17.— El Ministro de Polonia, señor Ladislas Mazurkiewitz, entregó al Canciller señor Gallardo, la Gran Cruz de Polonia Reconstituída que le ha concedido el Gobierno polaco. (U.

Un almuerzo al Ministro de Relaciones boliviano

BUENOS AIRES, 17.— El Canciller ofrece mañana un almuerzo en el Jockey Club al Canciller boliviano, señor Alberto Gutiérrez, quien se encuentra de paso para Bolivia, procedente de Europa.

Asistirán a la manifestación, los Jefes de las Misiones Diplomáticas y los miembros del Gabinete.

El señor Gutiérrez visitó al Canciller Gallardo esta tarde, conversando con él en forma sumamente cordial, por espacio de media hora. (U. P.)

EL VUELO DE LORIGA Y ESTEVEZ A LAS FILIPINAS

MADRID, 17. — Se informa que el vuelo a Manila que realizarán los capitanes Loriga y Estévez será dividido en etapas de 2.000 kilómetros aproximadamente.

La primera de ellas sería desde Madrid a Argelia; desde aquí seguirían al Egipto. en seguida a Bazrah. Después las etapas serían de 1,600 kilómetros para llegar a Jerusalén y Damasco. Los aviadores seguirían después la costa del Gólfo Pérsico, en etapas de 1.600 kilómetros, llegando a Karachi; de aquí en una etapa de 1.500 kilómetros llegarían a Calcuta, y después de otro vuelo de 2.000 kilómetros aterrizarían en Saigon, en la Indo-China. A lo largo de la costa China seguirían hasta Manila.

Parte de la ruta de la Indo-China debe efectuarse a través de regiones inexploradas sobre un peligroso territorio tropical, sujeto a frecuentes ciclones y lluvias torrenciales.

Sin embargo, a través de la misma vía realizaron con éxito sus vuelos el aviador franés Pelletier D'Oisy y el italiano De Pinedo.—(U. P.)

TRAGICO DESLIZAMIENTO DE NIEVE EN BINGHAM

BINGHAM, (Estado de Utah), 17. — Un deslizamiento de nieve que cayó por la falda de una montaña destruyó tres residencias y una iglesia, quedando sepultadas varias personas. En seguida estalló un incendio que dificultó la labor de las personas que trataban de salvar a las víctimas.

Se informa que han sido extraídos tres cadáveres de entre los escombros.—(U. P.)

BINGHAM, 17. — se confirma que ha habido tres muertos a causa del deslizamiento de nieve. Los bomberos hacen grandes esfuerzos para extraer varios cadáveres que se encuentran entre los escombros.

El deslizamiento se produjo a raíz de una nevada durante la cual cayeron 10 pulgadas de nieve.—(U. P.)

BINGHAM, 17. — De entre los escombros de las casas destr por un deslizamiento de nieve ron salvados vivas 15 personas cree que todavía permanecen pultadas 50 personas.—(U. P.)

BINGHAM, 17.— De ... las casas aplastadas por la ... se han recuperado dieciséis ... veres, los que ... transportar en hombros ... cantidad de nieve que ... mil toneladas de peso ... sepultadas muchas casas ... ma que deba ha ... nas enterradas. (U. P.)

Se trabaja activamente en salvataje

BINGHAM, 17. — Hasta momento, 9 de la noche, se extraído 38 cadáveres, trabaj en el salvataje y remoción de escombros, un millar de pers —(U. P.)

VINICULTORES

Hago cosechas de vino a trata. Compro vinos y chicha Dirección técnica bodegas: L Landon, Casilla 16, Ñuñoa. Teléfono Inglés 12 Ñuñoa

El Coche para su Nene

Cómprelo en nuestro Depto. Especial

ACABAMOS DE RECIBIR UN LINDO SURTIDO EN COCHES PLEGABLES, QUE OFRECEMOS A PRECIOS SUMAMENTE BAJOS

También hemos recibido muy bonitos carritos para té

DEPTO. ESPECIAL DE

MORRISON & Co., Santiago

CIGARRILLOS

LA CUBANA

no tienen RIVAL

40 cts

fumadlos

CIA INGLESA DE TABACOS

EAU DE COLOGNE

90$

"Cappi"

PARFUMS CHERAMY

PARIS

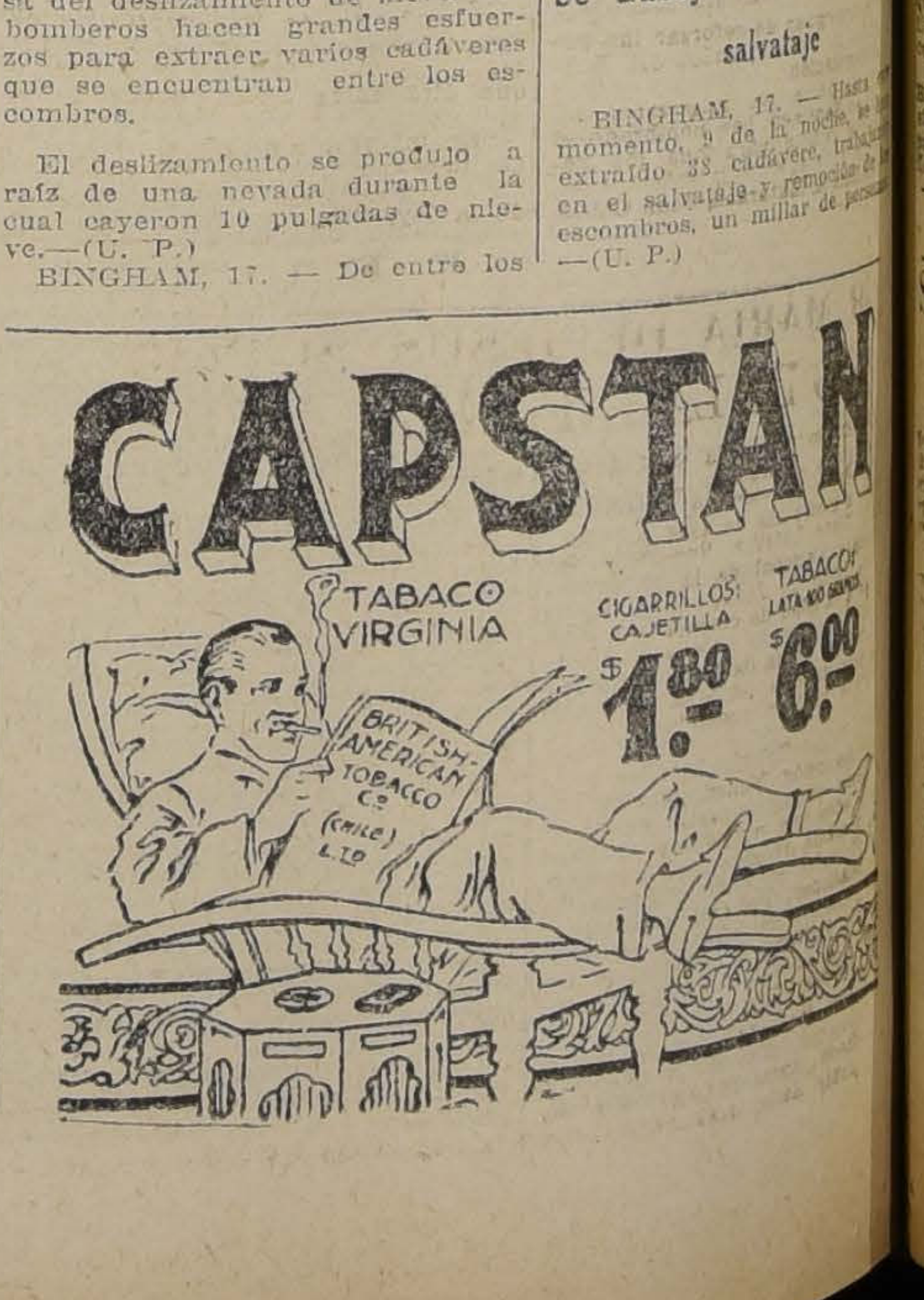
CAPSTAN

TABACO VIRGINIA

CIGARRILLOS: CAJETILLA $1.80

TABACO: LATA 100 GRS. $6.00
BRITISH-AMERICAN TOBACCO Co (CHILE) L.TD

INFORMACIONES CABLEGRAFICAS DEL EXTERIOR

DE NUESTROS CORRESPONSALES ESPECIALES VIA EASTERN Y AL L AMERICA CABLES INC. Y DE "THE UNITED PRESS".—LOS ORIGINALES DE TODOS LOS CABLEGRAMAS QUE SE INSERTAN EN ESTA SECCION ESTAN A DISPOSICION DEL PUBLICO EN ESTA IMPRENTA

CTIVIDADES DEPORTIVAS MUNDIALES

uién será el próximo presidente de la Asociación Argentina de Football?

BUENOS AIRES, 17. — La gnación del futuro presidente la Asociación Argentina de ot-ball ha despertado intenso erés, siendo el candidato con s probabilidades de triunfo el ñor Bartolomé Gutiérrez, que s apoyado por varios clubs.— U. P.)

arpentier se dirigirá hoy a Cuba

NUEVA YORK, 17. — El pugilista francés George Carpentier irá mañana de Nueva York on e a La Habana, en donde se dirá la próxima semana contra l Grady.

Carpentier hará en aeroplano viaje de Florida a La Habana. (U. P.)

concertó un match entre Delaney y Mc. Tigue

NUEVA YORK, 17. — Se ha centado un match a 12 rounds re Jack Delaney y Nike Mc Tigue para el 15 de Marzo en Ma Square Garden.—(U. P.)

posterga indefinidamente el match Carpentier-Billy Grady

NUEVA YORK, 17. — El manager de Carpentier declaró que match que el pugilista francés ía sostener contra Billy Grady La Habana el 23 de Febrero sido postergado indefinidamen— (U. P.)

Es probable que Miss Wills se mida nuevamente con Mlle Lenglen en Marzo

CANNES, 17.—Es posible que -ɟəp opıpıɔəp ɐɥ ou sllıM sıW dan en el mes de Marzo en los campamentos del Sur de Francia.

Mlle. Lenglen no jugará ni en los torneos de Menton ni de Montecarlo; pero ha resuelto definitivamente entrar a disputar los singles de Niza.

Miss Wills no ha decidido definitivamente si participará en este torneo; pero ha declarado que es probable que juegue en todos los torneos de singles en semanas alternadas con los dobles mixtos y de mujeres.—(U. P.)

No es probable que un gran bacilo origine el cáncer

NUEVA YORK, 17. — El Dr. George Soper, gerente de la Asociación Americana para el control del Cáncer, expresó lo siguiente:

"Para los estudiantes calificados del cáncer el anuncio que llega de Berlín en el sentido de que se ha descubierto que el cáncer proviene de un gran bacilo de la forma de una ese, es del todo increíble.

Durante largos años, desde que la bacteriología llegó a ser una ciencia, se han hecho inútiles esfuerzos por achacar el cáncer a los bacilos, sin que se haya llegado a resultados positivos y por este motivo no es muy posible que en tantas investigaciones se haya pasado por alto este bacilo de gran tamaño."—(U. P.)

RONOSTICO METEOROLOJICO SEMANAL

TEMPERATURA CONTINUARA MAS MODERADA. — BAJA HOY JUEVES, AUMENTO EL VIERNES, ESTACIONARIA EL SABADO Y EL DOMINGO, DESCENSO EL LUNES Y AUMENTO MARTES Y MIERCOLES.— PROBABILIDADES DE ALTERACIONES EL DOMINGO

En el curso de la semana pasada sistió la influencia del centro anticiclónico de la región Sur del país, máximum barométrico ha fluctuado entre Chiloé, Huafo y Raper, un promedio de 765 milímetros aproximadamente.

Las condiciones del tiempo en el han sido buenas en el interior de Zona Central, y en parte de la Zona Sur; la temperatura en un orden general tiende a manifestarse menos urosa.

El Sábado 13 se desarrollaron a lo largo de la cordillera de Los Andes, desde Atacama hasta Caracoles, violentas borrascas. En la región Norte las fuertes lluvias del interior provocaron una crece general de los ríos que provocó la interrupción parcial del tráfico ferroviario. También la costa y en la zona Sur hubo esta fecha alteraciones de importancia.

El Miércoles 17, hubo cambio de tiempo general en la costa de la Zona Central, con nublados, neblinas, lloviznas, y descenso de la temperatura. En la Zona Sur llovió en Valdivia, Llanquihue, Chiloé, Huafo y Raper.

Ambas fechas estaban consultadas en el pronóstico anterior.

Conforme lo hicimos notar oportunamente, la actividad solar ha aumentado en forma notable en esta última época debido al retorno de importantes zonas de actividades al hemisferio visible. Según las últimas observaciones practicadas en el Observatorio del Salto, existían más de treinta y dos manchas solares y varias fáculas en el limbo Este.

La Constante Solar según los datos recibidos por cable de Montezuma Observatory, fluctuaba en los últimos días sobre una caloría novecientas treinta milésimas.

En el curso de la presente semana es probable que se produzca un aumento de la radiación solar hasta el Sábado 20, y luego un descenso el Lunes 22.

En general, la temperatura continuará algo más moderada, siendo, los calores menos intensos en la Zona Central, y los nublados matinales y neblinas más frecuentes en la costa.

El pronóstico semanal, arreglado para la región chilena, según los datos transmitidos por cable por Mr. William Hoxmark de la Oficina Meteorológica Argentina, es el siguiente:

Temperatura baja hoy Jueves, aumentó el Viernes, estacionaria el Sábado, y Domingo. Descenso el Lunes. Y nuevo aumento el Martes y Miércoles.

Es probable un retraso hasta de un día en el pronóstico.

Habría posibilidades de alteraciones atmosféricas, principalmente en la costa y en la zona sur, alrededor del Domingo.

Observatorio del Salto, a las 22 h. del 17 de Febrero de 1926.

JULIO BUSTOS NAVARRETE,
Director

LA COMPAÑIA DE ELECTRICIDAD EDISON HACE DEMOSTRACION DE UN NUEVO INVENTO

En él se utiliza el principio de la absorción de colores. ¿La invisibilidad?

(Correspondencia cablegráfica de A. Morgan Estearling, especial para "La Nación")

NUEVA YORK, 17.— La Compañía de Electricidad Edison, de Nueva York, ha hecho una demostración de un invento que se espera habrá de revolucionar los campos de la exhibición comercial eléctrica. Este invento utiliza el principio de la absorción de los colores o la adición y substracción de ellos, con el fin de transformar y dar animación a los cuadros fijos.

Por medio de una combinación de tonos, accionados por colores espectrales, lo que ordinariamente aparece inmóvil en el día, bajo las lámparas eléctricas transformantes y coloreadas, toma animación, dando la ilusión perfecta de estar en movimiento.

El nuevo invento, mediante la división del espectro en sus elementos rojo y azul, es capaz de absorber o revelar todos los colores que aparecen en el espectro, solamente con destellos de luz roja o azul-verdosa sobre el cuadro pintado conforme a una escala de colores ya fijada de antemano.

Richard M. Craig, de San Antonio, Texas, obtuvo y solicitó 18 patentes para utilizar el descubrimiento para el cinematógrafo, habiendo trabajado cinco años en este asunto antes de obtener éxito. Ha declarado que el invento no fué satisfactorio, hasta que el principio envuelto en la acción del color espectral sobre los colores fué absolutamente comprendido.

Las posibilidades para aplicar el invento son enteramente nuevas, pudiendo obtenerse efectos sorprendentes. Podría adaptarse al teatro, haciendo que parte de los objetos que se encuentran en los escenarios fuesen invisibles, mediante el uso de luces apropiadas desde la parte de atrás. (A. Morgan Easterling.)

M. BRIAND SOLICITARA UN VOTO DE CONFIANZA EN EL SENADO

Los socialistas están unidos a la oposición y las fuerzas radicales se encuentran divididas.—Se teme la desinteligencia en las filas del Ministerio.— M. Briand tratará de obtener el acuerdo de ambas ramas del Parlamento

PARIS, 17.— El Ministro de Hacienda M. Doumer dijo ayer ante la Comisión de Hacienda del Senado: "Una nueva crisis de Gabinete causaría un verdadero cataclismo". Después de analizar los proyectos de presupuestos presentados por el Gobierno, expresó: "las crisis sucesivas que se produjeron después de un año de enorme inflación y de depreciación del franco, han puesto al país al borde de un abismo, encontrándose en peligro el prestigio y la propiedad de Francia".

M. Doumer explicó la situación creada después de la votación del proyecto destinado a cubrir el déficit de cinco y medio miles de millones de francos por medio de nuevos impuestos, el cual fué rechazado parcialmente por la Cámara, que recurrió a la Comisión creyendo detener el plan del Gobierno. Anunció que presentará al Senado un proyecto completo, que contendrá los presupuestos y la ley financiera.

M. Briand manifestó que está dispuesto a hacer cualquier cosa por obtener un acuerdo entre el Senado y la Cámara. El Presidente, M. Millies Lacroix, anunció que en la sesión que celebrará la Comisión mañana Jueves presentará diversos ante proyectos sobre el particular. (U. P.)

PARIS, 17.— En los círculos del Gobierno reina pesimismo respecto de la forma cómo terminará el debate sobre el proyecto financiero preliminar del Gobierno. Se reconoce que los recursos aprobados serán insuficientes.

De acuerdo con el Gobierno el Senado restablecerá ciertos impuestos rechazados en la Cámara.

M. Briand solicitará un voto de confianza. Será importante conocer qué mayoría apoyará al Gobierno, pues los socialistas se han unido a la oposición y los radicales están divididos en dos campos. Se teme que se produzca una división en las filas del Ministerio. (U. P.)

LA REPRESENTACION SURAMERICANA DE LA LIGA

Si Brasil pasa a ocupar un puesto permanente en el Consejo, Chile lo reemplazaría en calidad de miembro no permanente

PARIS, 17. — La sesión próxima del comité de la Liga de las Naciones, tiene para Sud América enorme importancia, debido al deseo de los franceses de que el Brasil tenga un asiento en el Consejo, fuera de las razones de interés mundial y establecimiento de la cooperación que esto representa para la Liga.

Además, otro asunto de interés para Sud América, que se presenta inmediatamente, consiste en que si el Brasil es elegido, es necesario escoger otro país para que lo reemplace en calidad de miembro no permanente del Consejo. Francia estima que este otro país debería ser sudamericano. Ahora bien, como la República Argentina no se halla representada, la elección recaería naturalmente en Chile.

En los círculos de Gobierno franceses, se da muchísima importancia al asunto de la representación sudamericana en la Liga, y se le pospone únicamente a la cuestión primordial, o sea, al ingreso de Alemania. Se espera que lo relacionado con la presencia de los sudamericanos como ocupantes de un sillón permanente en el Consejo, será, en todo caso, asunto que va a dar origen a largas discusiones.—(U. P.)

La venta de las joyas de la corona rusa

UNA CIRCULAR DEL PRINCIPE CIRILO

ROMA, 17.— El Barón Constantino Wrangel, hermano del famoso General del Ejército blanco, del mismo apellido, ha anunciado que el Príncipe Cirilo de Rusia envió una circular a todos sus embajadores con el objeto de que hagan cuanto esté de su parte por convencer a todos los compradores importantes de joyas, de que las de la Corona Rusa fueron robadas, y que, por consiguiente, Cirilo entablará reclamaciones en caso de que pasen a manos de compradores extranjeros. (U. P.)

Los refugiados políticos italianos

ANTE EL PROYECTO DE LEY DE EXPULSION DE EXTRANJEROS

NUEVA YORK, 17.— La Alianza Antifascista de Norte-América está en guardia ante la posibilidad de que sea aprobada la ley que dispone la deportación de extranjeros y ha telegrafiado al senador Borah y a otros parlamentarios, diciendo: "respecto del profecto de ley que será presentado mañana 18 de Febrero, destinado a la deportación inmediata de todos los extranjeros que han desembarcado en Estados Unidos, contraviniendo las leyes, nos permitimos recordarle que hay en América muchos italianos que buscaron en Estados Unidos un refugio contra las persecuciones de Mussolini y su deportación les significará ser condenados a una muerte segura. Apelamos ardorosamente a sus nobles sentimientos y a la hospitalidad americana, que fué otorgada generosamente a Garibaldi y a Kossuth, a fin de que se mantenga la magnífica tradición de los Estados Unidos y se impida la deportación de los refugiados políticos".— (U. P.)

Marión Talley obtiene ruidoso éxito en la Metropolitan Opera

NUEVA YORK, 17. — Marión Talley, joven artista norte-americana que debutó hoy en la Metropolitan Opera, fué objeto de inusitadas manifestaciones de parte del público. Al final del segundo acto fué obligada a repetir nueve veces. Los concurrentes de pie, la aclamaron ruidosamente. La venta de asientos alcanzó precios nunca vistos, habiéndose pagado hasta cincuenta dólares por cada uno. Trenes especiales han venido trayendo admiradores de la artista del Oeste. Miss Talley es hija de un telegrafista de la ciudad de Kansas y su educación musical fué sostenida por los residentes de esa ciudad. (U. P.)

NUEVA YORK, 17.— Marión Talley, de diecinueve años, nacida en la ciudad de Kansas, ha debutado con todo éxito con "Rigoleto", en el papel de Gilda, en la Metropolitan Opera.

Durante la representación fué objeto de grandes manifestaciones del auditorio. La señorita Talley es la artista norteamericana más joven que ha actuado en la Metropolitan Opera.— (U. P.)

El teniente Leigh Wede acompañará a Ogden

EN SU EXPEDICION POLAR AEREA

NUEVA YORK, 17.— El Teniente Leigh Wade, uno de los aviadores norteamericanos que efectuó la vuelta alrededor del mundo, ha anunciado que se retirará del Ejército, y que dirigirá el aeroplano en el que se va a efectuar una expedición polar aérea, con el Teniente H. H. Ogden, en este verano. (U. P.)

LA ESGRACIADA AVENI A JOSE PEDRO ALESSANDRI ANTES MACUL

Vecinos de la Avenida Macul, en la comuna de Ñuñoa, se hallan vivamente agitados con ocasión del abandono en que se mantiene los servicios de aseo y especialmente de riego en la calzada de la citada Avenida, que es una de las más frecuentadas en las tardes y que ahora hace imposible su tráfico de automóviles a causa de las nubes de polvo que en ella se levantan.

Los vecinos dicen que han reclamado inutilmente de ese abandono ante miembros de la Junta y se quejan de que la Junta sólo se ocupe de cuidar del progreso local de la comuna en la parte al Oriente de la Plaza de Ñuñoa.

Les alarma sobre todo ahora la amenaza de suspenderse, tal vez definitivamente el servicio de carros que con el número 23, recorre dicha Avenida y que la Empresa de Tracción Eléctrica ha acordado suprimir por no estar obligada a mantenerlo, según su contrato y decir que le irroga pérdidas su mantenimiento.

Esa supresión debió empezar desde anteayer 16; y al efecto, no hubo carros en la mañana de ese día; pero, ante las gestiones muy vivas que algunos vecinos de la Avenida hicieron apresuradamente, se renovó el servicio después del medio día y así continuará por algunos días más.

Ante la inminencia de tal peligro para tan importante sector de la comuna, se reunieron apresuradamente algunos vecinos, entre otros, el señor Ministro de China y los señores Enrique Oyarzún, Roberto Pouchouc, Arturo Barrientos, Florencio Gutiérrez y Rutilio Rivas, este último en su carácter de simple vecino de la comuna y no de miembro de la Junta Municipal; y celebraron una larga conferencia con el señor Gerente de la Tracción don Juan Tonkin, para arbitrar algún medio de que no se interrumpa desde luego y se asegure definitivamente ese servicio de trasporte en la mencionada Avenida.

Todos están contestes en que junto con dichas gestiones, se hace indispensable reclamar de la Junta de Vecinos la atención de cuidar del aseo de las acequias y aceras de la Avenida, así como del riego obligatorio de la calzada, mientras se ejecuta la pavimentación con adoquín sobre concreto que ya está autorizada parcialmente por la ley.

Sabemos que las gestiones ante el señor Tonkin han conseguido, por ahora, sólo mantener el servicio de carros hasta el último día de Febrero, a fin de dar tiempo a que las autoridades de la comuna logren algún acuerdo con la Empresa, que haga cesar la amenaza de un tal peligro; pero si ese acuerdo no se produce, la situación del vecindario será de absoluta dificultad.

¡Y como en la Avenida no pueden correr autobus por las nubes de polvo que se levantan, aquello será una una maravilla de comodidades!

ESTADOS UNIDOS

El Presidente Coolidge está ligeramente resfriado

WASHINGTON, 17. — El médico del Presidente Coolidge ordenó a éste retirarse a la Casa Blanca para cuidarse de "un ligero resfriado".

El Presidente había recibido durante toda la mañana a sus visitantes de costumbre; pero, después de la recomendación de su médico canceló todos sus compromisos.— **(U. P.)**

El trabajo en las minas de antracita será reanudado hoy

SCRANTON (Estado de Pennsylvania), 17.— Después de seis meses de suspensión de las labores en las minas de antracita, será reanudado el trabajo mañana en la mañana, en conformidad al acuerdo a que se llegó entre los representantes de los mineros y los propietarios de las minas. — (U. P.)

WASHINGTON, 17.— **El Departamento del Trabajo ha emitido un dictamen en que declara** que las autoridades inmigratorias de Ellis Island procedieron correctamente al impedir la entrada al país de la Condesa Cathcart, debido a que en el interrogatorio a que la sometieron las autoridades de la inmigración se comprobó que dicha señora adolece de depravación moral, según lo puso de manifiesto al referirse a ciertos hechos que dicen relación con su reciente divorcio. (U. P.)

Bajo las ruedas de un tranvía San Bernardo

EL NIÑO JORGE VERA ENCUENTRA HORROROSA MUERTE

A las 8 y media de anoche, en Nataniel esquina de Concepción, el tranvía N.o 4 de la línea San Bernardo, gobernado por Enrique Aliaga Díaz, atropelló al niño de 8 años de edad Jorge Vera Montero, causándole una muerte horrible, pues las ruedas le destrozaron el cráneo.

El maquinista ya nombrado y el cobrador Luis Urbina González fueron aprehendidos por guardianes de la 4.a Comisaría. Hoy serán conducidos a presencia del juez del crimen de turno.

LAS ENTRAD S DE LOS TEATROS

DEBEN COLOCARSE EN TABLEROS ESPECIALES

El Intendente Municipal ha dirigido una nota al Director de Impuestos Internos, haciendo presente el acuerdo tomado por el Consejo de Jefes de Departamentos de la Municipalidad, relacionado con la forma irregular en que se procede a la venta de entradas en las boleterías de los teatros de Santiago, omitiendo de colocarlas en los tableros como lo exige el Reglamento.

Solicita el señor Phillips Huneeus del Director de Impuestos arbitre las medidas encaminadas a obligar a los empresarios a cumplir el Reglamento de Teatros en lo que se refiere a la venta de entradas.

Entablaron demanda contra el Superintendente de Bancos

LOS EMPLEADOS DEL BANCO ESPAÑOL

Los empleados del Banco Español de Chile, alarmados ante la liquidación de él, han desarrollado estos últimos días una intensa labor.

La alarma es tanto, más justificada cuanto que han recibido una circular en que se les comunica que el fondo de retiro de cada empleado será considerado en iguales condiciones que los fondos comunes de los acreedores del Banco, no obstante las disposiciones especiales del Reglamento de la Institución.

En esta situación, los personales de Valparaíso y Santiago, de acuerdo con la Junta Ejecutiva de la ECH, se dirigirán a todos los consejos de la República para conseguir la formación de comitées especiales que se encarguen de reforzar las actividades de los empleados del Banco en liquidación.

Por su parte, los personales del Banco en Santiago, han nombrado el siguiente comité para que los represente ante el Superintendente: señores Luis A. Maturana, Juan Camerón, Luis Rodríguez, Guillermo Mery y Eduardo Corominas.

El señor Maturana ha sido designado para que represente al personal con amplias facultades ante la Superintendencia de Bancos, en conformidad a lo dispuesto en el artículo 8.o de la Ley de Empleados Particulares.

Por su parte, el señor Arturo Alessandri Palma, ha sido designado por los empleados del Banco para que dirija la defensa de ellos ante el tribunal especial.

Aceptada por el señor Maturana la representación de los empleados del Banco, hará una presentación al Tribunal de Conciliación y Arbitraje, que dirá entre otras cosas, lo siguiente:

"En mi propio nombre y en el de las personas que represento, en virtud de mi elección y por Ministerio de la ley, vengo en entablar formal demanda contra don Julio Phillippi, abogado, domiciliado en Amunátegui 308, en su carácter de Superintendente de Bancos, y como liquidador del Banco Español de Chile, para que se declare en denifitiva conforme a lo que pediré en la conclusión de este escrito.

La conclusión en referencia dice así:

"A US. suplico que teniendo por interpuesta la demanda y en conformidad a lo dispuesto en los artículos 8.o, 48 y 29, de la ley 857, y art. 2472, del Código Civil, se sirva declarar que don Julio Phillippi en su carácter de liquidador del Banco Español, de Chile, debe pagarme a mis representados el último día del mes de Febrero, una suma de sueldos mensuales, equivalentes al número de años servidos y que estas sumas deben sernos abonadas con preferencia a toda cantidad adeudada por el Banco en liquidación. — (Firmado). — **Luis A. Maturana Prado."**

Un desacuerdo en el Comité Electoral retarda la reunión de la Comisión Plebiscitaria

CHILE DEPOSITARA 65,000 DOLARES EN WASHINGTON PARA GASTOS DE LA COMISION PLEBISCITARIA.— FORMA EN QUE SE UBICARAN LAS MESAS INSCRIPTORAS

(DE NUESTROS CORRESPONSALES Y ENVIADOS ESPECIALES, POR CABLE)

CHILE DEPOSITO 65,000 DOLARES PARA GASTOS DE LA COMISION PLEBISCITARIA

WASHINGTON, 17. — Chile envió una nota al Departamento de Estado, manifestando que se conformaba con la decisión de la Comisión Plebiscitaria y del Arbitro, respecto del pago de 65,000 dólares correspondientes a la cuota que le corresponde cubrir para los gastos de la Comisión desde el 1.o de Febrero hasta el 1.o de Abril. Con este objeto depositará la suma indicada en el National City Bank. Se espera que en breve el Perú adoptará una acción análoga.—(U. P.)

DISTRIBUCION DE MESAS INSCRIPTORAS

ARICA, 17. — El Comité de Reglamento Electoral estudió la forma en que se solicitará la inscripción, pero no llegó a ningún acuerdo definitivo; en consecuencia, todavía no ha sido citada a sesión la Comisión Plebiscitaria.

En ausencia de los señores Gallardo y Maira, los señores Claro y Fernando Lastarria representaron a Chile en el Comité.

Según los planes actuales, las mesas inscriptoras se ubicarán como sigue: cuatro en Tacna, tres en Arica y una en cada una de las siguientes localidades: Pocollay, Pachía, Palca, Poconchile, General Lagos, Sama, Azapa, Codpa, Putre y Belén.

En algunos de los lugares del interior se utilizarán los edificios de las escuelas para ubicación de las mesas. Los funcionarios norteamericanos instruyen diariamente al personal de su dependencia acerca del cumplimiento que deben dar y hacer dar de la ley electoral.

UN GRUPO DE TURISTAS VISITA LA ZONA PLEBISCITARIA

ARICA, 17. (Especial).—El vapor "Fresia", llegado hoy de Valparaíso, trae un grupo de turistas que han venido especialmente con el fin de visitar la zona plebiscitaria. Un grupo de 25 de estos turistas visitó hoy la ciudad de Tacna y sus alrededores, como también Arica.

LA INSCRIPCION DE CONSCRIPTOS HA PROVOCADO UNA SERIA DIFERENCIA DE OPINIONES

ARICA, 17. (Especial).—La imposibilidad para ponerse de acuerdo dentro del Comité Electoral, acerca de la forma en que deben presentarse las solicitudes de registro, proviene de la diferente interpretación que se da a la ley electoral en lo relativo al derecho de votar de los conscriptos que no son nativos. La ley electoral no ha señalado específicamente si los conscriptos se encuentran incluidos en la categoría de residentes descalificados, por haber servido en el Ejército.

La forma propuesta incluye la pregunta de si el residente solicitante ha servido en el Ejército durante el período necesario para tener residencia.

Los peruanos favorecen la inserción de una nota explicativa en que el solicitante señale esplícitamente si ha servido como conscripto militar. Los chilenos se oponen a esta pregunta, sosteniendo el punto de vista de que los conscriptos no pueden ser incluidos entre los descalificados, debido a que su servicio en el Ejército era obligatorio según la ley chilena, y que dicha descalificación no ha sido propuesta por el fallo.

Este asunto ha sido ya discutido en dos sesiones del comité, sin que haya podido producirse acuerdo, ni tampoco se le haya encontrado solución.

El desacuerdo ha retardado la reunión de la Comisión Plebiscitaria y todo lo relativo a la impresión de la ley.

Se tiene entendido que los chilenos tienen el propósito de sostener obstinadamente su punto de vista, haciendo de él una cuestión de principio.

Como todo el mundo parece conocer ya cuáles son las disposiciones de la ley electoral, crece la impresión de que será sumamente difícil llevar a cabo el registro de los votantes en el tiempo prescrito, especialmente debido a las estipulaciones minuciosas relativas a las recusaciones y a la consideración de las apelaciones, las que podrían permitir a cada una de las partes a demorar los procedimientos, en caso de que fuese necesario hacerlo.

CULTO

SOR MARIA DE JESUS, SUPERIORA DEL PATRONATO DE LA INFANCIA, DEJO DE EXISTIR AYER

Después de una vida consagrada por entero a la práctica de la caridad y de la religión ha dejado de existir a medio día de ayer Sor María de Jesús Letelier, Superiora del Patronato Nacional de la Infancia. Sor María de Jesús deja este mundo a la edad de cincuenta y cinco años, cuando de ella se esperaban muchas obras de bien, como las que hizo durante los diez y nueve años que duró su apostolado.

Hija de don Tristán Letelier y de doña Ascensión Núñez, Sor María de Jesús demostró desde sus primeros años una virtud sin igual y una vocación religiosa que la distinguió entre el vasto círculo de sus relaciones. Fué así como hace diez y nueve años renunció al mundo para dedicarse a la práctica del bien, a la enseñanza de los pobres y de los desvalidos.

Durante doce años fué la Madre Superiora del Patronato Nacional de la Infancia. Antes de llegar a nuestro primer Asilo, desempeñó igual dirección en la Casa de Huérfanos de Talca. En ambos establecimientos su obra de altruismo, su vasta preparación y su amor hacia los pobres y hacia Dios, le grangeó una aureola de admiración y de respeto que perdurará por mucho tiempo.

El 6 de Diciembre del año pasado, Sor María de Jesús regresó de una jira por los Estados Unidos, a donde fué a estudiar todo lo relacionado con la Protección a la Infancia. Esta comisión se confió a la virtuosa extinta en atención al entusiasmo y actividad que siempre demostró en la realización de su benemérita obra. Cuando se aprontaba para poner en práctica el fruto de su estudio y de sus observaciones, la muerte ha venido a tronchar su valiosa existencia.

Por el Patronato Nacional de la Infancia desfilaron anoche numerosas personas de nuestro mundo social y religioso. En la severa capilla ardiente se colocaron hermosas coronas y junto al féretro se rezaron oraciones y plegarias por las hermanas que estaban bajo la dirección de Sor María de Jesús.

A las nueve de la mañana de hoy se oficiará una misa por el descanso de su alma y a las cuatro de la tarde partirá el cortejo fúnebre en dirección al Cementerio Católico.

Cura de la Iglesia los Doce Apóstoles de Valparaíso

SE NOMBRO AL PRESBITERO DON LORENZO AGIAR

El Arzobispado dictó ayer el decreto que nombra cura párroco de la Iglesia de los Doce Apóstoles de Valparaíso al presbítero señor Lorenzo Agiar.

Como se sabe, esta parroquia es una de las más importantes de todo el país. El nombramiento del señor Agiar ha sido bien recibido en los círculos eclesiásticos donde es justamente estimado este meritorio sacerdote.

CALZADO IMPORTADO AL UNICO PRECIO — DE —
$ 36.- EL PAR
LIQUIDAN EN SUS OFICINAS. DIRECTAMENTE AL PUBLICO, LOS REPRESENTANTES DE LA FABRICA W. J. JONES (ENGLAND), CALZADO QUE EN CUALQUIERA ZAPATERIA CUESTAN 70 PESOS — TENEMOS 10 MIL PARES, PARA CABALLEROS Y SEÑORITAS, DE MUCHISIMOS MODELOS DE ULTIMA MODA — APROVECHEN LA VERDADERA GANGA.
BANDERA 34 - Oficina 10

AL INTENTAR ESCAPAR, AGUSTIN COSSIO FUE MUERTO POR LOS CARABINEROS

MOMENTOS ANTES HABIA CONFESADO SU PARTICIPACION EN EL DELITO, HACIENDO NOTAR CINICAMENTE QUE SE HABIA "REVOLCADO CON GUSTO EN LA SANGRE DE LOS SEÑORES LABARCA". — LAS DECLARACIONES QUE EL "LORO" DE LA BANDA, DAMASO ZUÑIGA, HIZO ANTE LOS CARABINEROS QUE LO APREHENDIERON, Y QUE EN SEGUIDA NEGO ANTE EL JUEZ, ACLARAN CASI COMPLETAMENTE EL MISTERIO DE LA NOCHE DEL MIERCOLES DE LA SEMANA PASADA.— DE SER VERIDICAS ESTAS INFORMACIONES ¿CUAL ES EL QUINTO FORAGIDO QUE REGO DE SANGRE LAS CASAS DEL FUNDO DE CHICUREO?

Con la aprehensión de Agustín Cossio, sindicado desde un principio como el capitán de la pandilla de foragidos que asaltó en la noche trágica del Miércoles de la semana pasada las casas de la hacienda de Chicureo, se puso fin a la primera etapa de las pesquisas.

Con su muerte, ocurrida unas horas después, al intentar escapar del auto en que se le conducía a Santiago, como lo anunció "Los Tiempos" de ayer, se adelantó la sanción que seguramente la justicia habría impuesto a su crimen.

Ya dimos en nuestra edición de ayer amplios detalles sobre la forma cómo los carabineros destacados en el retén de la hacienda Santa Teresa de Lonquén, el cabo Juan Córdoba y el dragoneante Darío Varas, efectuaron esta detención.

Cossio vivía en casa de unas tías suyas, en la escuela de la hacienda de Sorrento, de don César Ruiz Tagle, y trabajaba a trato en la misma hacienda desde hacía 8 meses.

En la mañana de ayer fueron careados en Santa Teresa de Lonquén, Cossio y Dámaso Zúñiga, aprehendido en Guay Guay.

Cossio había ya dado a conocer su identidad, que negó firmemente en los primeros momentos, y Dámaso Zúñiga, que había servido de "loro" en el salteo y que conocía a los bandoleros que lo perpetraron.

Según Zúñiga, éstos fueron los hermanos Carlos y Agustín Cossio, los hermanos Herrera, Manuel y otro, y un tercer individuo desconocido para él.

EL CAREO DE COSSIO CON ZUÑIGA

El careo entre Cossio y Zúñiga se efectuó una vez que el capitán señor Ernesto Romo y los tenientes señores Glemza y Sotomayor llegaron al retén donde se encontraba detenido el primero de los reos.

Después de las primeras palabras de Zúñiga, en las cuales delataba lisa y llanamente a Cossio éste se enfureció y se encerró en un feroz mutismo.

Según las informaciones que se nos suministró en la Comandancia de Carabineros, Zúñiga le dijo a Cossio que lo delataba por que no le habían dado "ni cobre" del producto del salteo.

A estas palabras Cossio le habría contestado:

—"¿Y qué queris que te diéramos, si no hiciste ná? Lo único que trabajaste fué agüaitar afuera.

"TUVE EL GUSTO DE REVOLCARME EN LA SANGRE DE LOS LABARCA"

Dirigiéndose después a los oficiales de carabineros, Cossio en el colmo del furor, les habría dicho:

—"Pero tuve el gusto de revolcarme en la sangre de los Labarca. Así me las pagaron todas".

Entonces el capitán señor Romo le preguntó:

—"¿Por qué los mataste así, hombre? ¿Qué te habían hecho ellos?"

A lo que Cossio le contestó:

—"No crea mi capitán que le voy a decir nada más. Lo que no sepan pregúntenselo a ese... (aquí un insulto dirigido a Zúñiga). El sabe todo, él que sirvió de "loro". Yo no le digo ni una palabra más, porque sé que de todas maneras me van a matar."

Y éstas fueron, según nos lo contó el comandante señor Fuenzalida, las últimas palabras que pronunció el reo antes de que lo trajeran en dirección a la capital.

AGUSTIN COSSIO ES TRAIDO A SANTIAGO

Después del careo con Zúñiga, Cossio fué colocado en un auto con las manos amarradas, y acompañado del capitán Romo, de los tenientes Geimza y Sotomayor y de algunos carabineros, se le trajo en dirección a la capital.

Así los carabineros y el reo emprendieron rápida marcha por el camino que conduce a Santiago.

LA TRANQUILIDAD DE COSSIO

Conversando con algunas de las personas que venían en el auto, nos decían que durante todo el trayecto que medió entre Lonquén y el sitio en donde el reo intentó evadirse, mostró una gran tranquilidad.

Sentado en medio de sus guardianes, Cossio iba tranquilamente, echado hacia atrás en el asiento. Nada hacía presagiar que instantes más tarde Cossio iba a intentar la evasión.

EL INTENTO DE EVASION Y MUERTE DEL REO

Según lo explicaron los oficiales de carabineros nombrados, ante la comandancia del Cuerpo, cuando el auto marchaba a regular velocidad en las próximidades de un puente que queda cerca del fundo Santa Ana, Cossio, creyendo talvez que sus guardianes iban desprevenidos, se dejó caer del automóvil y emprendió veloz carrera hacia unos matorrales de la orilla del camino.

Después de dársele por dos veces la voz de ¡alto! el capitán Romo dió orden de hacer fuego contra el fugitivo.

Inmediatamente varias carabinas y algunas pistolas dejaron oir su voz en la soledad de esos potreros, y Cossio cayó fulminado a la vera del sendero.

Así terminó la vida de este criminal a quien la justicia buscaba por sindicársele como el capitán de la banda de fieras que hace algunos días asaltó las casas del fundo Chicureo.

EL CADAVER DEL REO ES LLEVADO A LA ESCUELA DE CARABINEROS

Una vez que el capitán señor Romo comprobó que Cossio había muerto, ordenó que se le amarrara al tapabarros del auto para traérsele a Santiago.

Una vez llegado el auto hasta las inmediaciones de la Estación Alameda, y como el capitán señor Romo no encontrara a esa hora otro sitio donde depositar el cadáver, decidió llevarlo hasta la Escuela de Carabineros.

UN ESPECTACULO MACABRO PRESENCIARON A ESA HORA LOS TRANSEUNTES DE LA ALAMEDA

Así, con el muerto amarrado en el autotomóvil, el vehículo con su fúnebre carga recorrió toda la Alameda.

Los transeuntes que a esa hora transitaban por nuestra principal avenida pudieron presenciar, horrorizados, el paso del automóvil macabro en el cual iba amarrado un cadáver.

La escena, como es de imaginar, se prestó para que muchos de los transeuntes, que presenciaban el recorrido del auto desde un punto más cercano, dispararan horrorizados.

Así, supimos de un tortillero que al mirar el vehículo que en esos momentos casi se detuvo a su lado, en la esquina de San Diego con Alameda, botó lejos el canasto con su mercadería y lleno de terror huyó hasta el centro de la avenida.

EN LA ESCUELA DE CARABINEROS

Una vez llegado el automóvil a la Escuela de Carabineros, en la Avenida Antonio Varas, en Providencia, el cadáver de Cossio fué bajado por los soldados y depositado en uno de los calabozos de la guardia.

Hasta allí, como lo informamos más adelante, llegaron la familia de las víctimas de Chicureo, que reconocieron el cadáver como el de uno de los asaltantes.

DECLARACIONES DE DAMASO ZUÑIGA A LOS CARABINEROS

Dámaso Zúñiga agregó a sus primeras declaraciones, otros datos de interés referentes al salteo de la noche del Miércoles.

EL CAPITAN SEÑOR ROMO, QUE HA DIRIGIDO LAS PESQUISAS DE LOS CARABINEROS

Expresó que a la oración del Miércoles llegaron a su casa los hermanos Cossio a pedirle de comer.

El temía a los hermanos Cossio. Ya en ocasiones anteriores se había envuelto en algunos incidentes con ellos en que siempre había sacado la peor parte.

De manera que ante el tono imperioso con que ese día le exigieron que les sirviera comida, no tuvo más que obedecer.

Durante la comida trató de sondear cuáles serían los propósitos de los Cossio para visitar la hacienda a una horar tan intempestiva. Se imaginó desde un principio que ellos eran siniestros, y así, trató de avisar a los señores Labarca de la presencia de los Cossio en las inmediaciones de las casas de Chicureo.

Envió a hacerlo a dos de sus niños. Pero la advertencia fué recibida por los señores Labarca sin atribuírla mayor importancia al hecho.

"HOMBRE POR DIOS, SIEMPRE VIENDO VISIONES..."

Además, hemos podido comprobar que, fuera de este aviso que dice Zúñiga haber enviado a sus patrones, en la tarde del Miércoles un leñador trabajador de la hacienda avistó en los cerros inmediatos a dos desconocidos observando en actitud sospechosa las casas de Chicureo.

Igualmente, este leñador fué a dar el aviso al señor Luis Labarca, el que le contestó, sin alarmarse por la noticia: "Hombre, por Dios, siempre viendo visiones..."

"DE LORO... O LA VIDA"

Continuó Dámaso Zúñiga dando a conocer la participación que le cupo en el alevóso salteo.

Dijo que después de comida, los hermanos Cossio le revelaron su intención de asaltar las casas de Chicureo, y que exigían de él que los acompañara en calidad de "loro".

No tuvo más que obedecer, visto el tono resuelto en que se le hizo la exigencia y las amenazas de asesinarlo si no hacía caso a ellas.

ATENTO A TODOS LOS RUMORES Y MOVIMIENTOS SOSPECHOSOS

Se encaminó con los bandidos a las casas objeto de la expedición, armado de una escopeta vieja de su propiedad.

Ya en ellas, le indicaron sus compañeros uno de los dos árboles que hay en el patio de las casas que da al camino, y en que funciona una picadaría de leña.

Durante cerca de dos horas permaneció encaramado en las ramas del árbol, atento a todos los rumores, y escrutando cuidadosamente el camino para prevenir a los que adentro se daban la tarea de asesinar a los moradores, en el caso de que comprobara cualquier movimiento que pudiera interrumpir la salvaje carnicería o colocar a sus autores en el riesgo de que se les sorprendiera.

Desde el árbol ese escuchó Zúñiga los numerosos disparos que con que se ultimaba en el interior a los moradores de la casa.

LOS ASALTANTES, SEGUN ZUÑIGA

Según las declaraciones proporcionadas por Zúñiga a los carabineros, los participantes en el salteo fueron los hermanos Carlos y Agustín Cossio, unos hermanos Herrera, y un tercero desconocido.

Como lo anunciamos en su oportunidad, Carlos Cossio fué sorprendido en casa de sus padres, en la Hacienda Chacabuco, de propiedad del señor Pascual Barburizza, por los carabineros del retén de la Hacienda, los dragoneantes Belisario Marchant y Lorenzo Donoso.

¿PARTICIPO COSSIO EN LA MATANZA DE CHICUREO?

Igualmente dijimos entonces que Carlos Cossio negó haberse movido de la Hacienda la noche del Miércoles. Afirmó que había trabajado en ella hasta el Sábado de la semana anterior, lo que es efectivo, según pudimos verificarlo nosotros mismos conversando con algunos de los empleados superiores de la misma Hacienda.

El Domingo anterior al Miércoles en que se realizó el salteo, Carlos Cossio participó en una partida de foot-ball organizada por los trabajadores de la Hacienda.

Enseguida ha sostenido que durante los días de la semana del asalto ocupaba en algunas faenas en el rancho de su padre, Francisco hasta el día en que se le sorprendió.

Tiene alguna verosimilitud esta afirmación porque en efecto, había, el día en que la Sección de Seguridad allanó este rancho, en la madrugada del Domingo pasado, demostraciones frescas de que se habían hecho algunas reparaciones en el embarrado de la quincha.

Como lo dijimos en nuestra información del Lunes, "La Nación" fué el único diario que concurrió a este allanamiento.

¿HACIA DONDE HUYO CADA UNO DE LOS BANDOLEROS?

En las declaraciones prestadas por Zúñiga a los carabineros dió completas indicaciones sobre la ruta que habían seguido los bandoleros en su fuga.

Según estas declaraciones, Agustín Cossio, se dirigió hacia Lonquén, a donde llegó sin que se apercibiera nadie de su ausencia en la Hacienda de Sorrento, donde trabajaba.

Esto no es raro, porque, como lo dijimos en nuestra información de ayer, Cossio era trabajador a trato en esa Hacienda.

En esta calidad, cada cierto tiempo llegaba hasta las casas a pedir su ración en crudo, y se dirigía en seguida a los cerros en donde tenía a su cargo una explotación de leña.

Era fácil para él encargar a una persona de su confianza que le hiciera el trabajo mientras él permaneciera ausente, de manera que nadie en seguida se diera cuenta de su alejamiento.

¿POR DONDE Y COMO CARLOS COSSIO SE DIRIGIO DE CHACABUCO A CHICUREO?

Por su parte, Carlos Cossio habría huído, según las declaraciones de Dámaso Zúñiga, hacia la cuesta de Chacabuco.

No es difícil que tal como su hermano Agustín Carlos Cossio, en el caso de que efectivamente haya participado en el salteo, hubiera hecho el viaje desde el rancho de la Hacienda de Chacabuco, ocupado por su padre, como inquilino, hasta Chicureo, y regresado en seguida antes del amanecer por senderos de atravieso, de tal manera que todo el mundo, incluso las personas de su familia con quienes convivía, ignorara su expedición.

Hay probabilidades de que la declaración de Zúñiga sea verdadera porque en la casa de Francisco Cossio, padre de Carlos, se encontró cuando se aprehendió a éste una carabina "Winchester" tipo de arma que, según las declaraciones de los sobrevivientes de la noche del Miércoles, usaban los bandoleros.

¿LOS HERRERA EN LAS CANTERAS?

También de acuerdo con las explicaciones que dió Dámaso Zúñiga en sus declaraciones ante sus aprehensores, los hermanos Herrera, otros de los cinco bandidos, huyeron hacia las Canteras Nuevas del San Cristóbal.

Estas canteras, trágicamente célebres que sirvieron de refúgio al Flaco Manuel, se prestan admirablemente para escapar a cualquiera persecución.

De difícil acceso, con puntos estratégicos para defenderse con probabilidades de éxito de cualquier ataque, los hermanos Herrera pudieron muy bien, tal como lo ha expuesto Zúñiga, haber huído hacia ellas.

LA ESCAPADA DEL QUINTO DE LOS FORAGIDOS

Hay un quinto bandolero, desconocido de Zúñiga, de cuya huída el "loro" no sabe sino que se dirigió hacia el camino de Santiago a San Felipe.

Respecto de éste es probable que sea un individuo que atajó el auto en que venía hacia Santiago el señor Guillermo Olivas a las 3 de la tarde del día siguiente del salteo, en la cuesta de Chacabuco.

Este individuo hizo desde lejos señas al auto del señor Olivas para que se detuviera. Conseguido su objeto, solicitó de aquél que le diera un trago de agua. Le contestó el señor Olivas que no llevaba sino la que hervía en el radiador, a lo cual el desconocido pidió que se le obsequiara con un cigarrillo.

Accedió el señor Olivas y en el momento de partir recibió del caminante el extraño encargo de que si más adelante encontraba unos compañeros suyos, les dijera que él se dirigía hacia Los Andes a trabajar, y que hicieran lo posible por alcanzarlo.

La traza sospechosa de este hombre, su mirada torva, preocuparon profundamente al señor Olivas mientras continuaba la interrumpida carrera de su auto hacia Santiago.

Sólo cuando conoció la noticia del salteo unas horas después pensó en relacionar la extraña persona del hombre solitario que atravesaba a pie los 30 kilómetros de la Cuesta de Chacabuco con la de uno de los probables asaltantes.

¿ES EL TRES DEDOS EL QUINTO FORAGIDO?

Por otra parte, los agentes del servicio secreto del Cuerpo de Carabineros, señores Juan de Dios Torres, Manuel Jesús Castro y José Quiroz Carrasco, realizaron ayer un allanamiento en una casa de El Blanqueado, de la que resultó la aprehensión de Primitivo Torres, del cual se sospecha que haya participado en el asalto.

Primitivo Torres, álias el tres dedos, (le falta ese número de los dedos de la mano derecha) se encontraba bebiendo en esa casa desde hacía algunos días.

AGUSTIN COSSIO, CAPITAN DE LA BANDA DE FIERAS QUE ASALTO EL CHICUREO, MUERTO AYER POR LOS CARABINEROS AL INTENTAR ESCAPAR

Cuando el agente Castro se acercó a intimidarle que se entregara, Torres trató de resistir enérgicamente, por lo cual Castro le disparó un balazo que no alcanzó a herir a Torres.

Pasó la bala algunos centímetros bajo la axila derecha, entre el tronco y el brazo.

LAS CIRCUNSTANCIAS QUE INDICAN A PRIMITIVO TORRES COMO PROBABLE ASALTANTE DE CHICUREO

Acusan al tres dedos una gran cantidad de dinero y un rifle Grass y Comblain con un ciento de balas que se encontraron en su poder.

Explica la abundancia de su bolsa el detenido diciendo que recibió esa cantidad en Valparaíso, de donde llegó el Lunes, en cancelación del seguro que le correspondía por el accidente que le hizo perder los dedos de la mano.

DAMASO ZUÑIGA, EL "LORO" DE LA BANDA

Pero a primera vista salta que esta explicación puede ser falsa porque las cicatrices de los dedos demuestran claramente que el accidente data desde hace mucho tiempo.

Además, de no haber tenido algo adentro, Torres no habría expuesto su vida por escapar a la detención.

En todo caso, nos explicaba uno de los aprehensores, el "Tres Dedos" con seguridad es uno de los foragidos de María Pinto, que dieron tanto que hacer hace algún tiempo.

SE DETIENE A MANUEL HERRERA

Ayer fué detenido uno de los hermanos Herrera, Manuel, acusado por Zúñiga como uno de los salteadores de la noche del Miércoles.

Negó toda participación en él. Pero finalmente confesó haber prestado alojamiento a los bandoleros ante las amenazas de muerte de que se le hizo objeto.

AL BORDE DE TODO EL MISTERIO

Durante una semana desde la Sección de Seguridad no han dejado de salir autos cargados de personal armado hasta los dientes en todas direcciones.

En los lugares de los alrededores de Santiago no ha quedado rancho cuyas puertas no se hayan abierto a lo menos una vez a la escalofriante consigna de "en nombre de la ley". Han desfilado por el juzgado innumerables detenidos.

Cada día ha aumentado el expediente del sumario en decenas de nuevas fojas nutridas de declaraciones y providencias.

Al mismo tiempo que el ruido de los autos de la Sección desde la caída de cada una de estas últimas noches han turbado el silencio de los campos de Colina, Huechuraba, Chicureo, Chacabuco, Lonquén, Quilimalpún, Quilicura, Peldehue, el tropel de la cabalgata de las patrullas de carabineros encargadas de cerrar el paso a los bandidos.

Gracias a la actividad de los carabineros, que han realizado las detenciones de Agustín Cossio, de Carlos Cossio, de Primitivo Torres y de los demás sospechosos de haber participado en la horrorosa carnicería de la noche del Miércoles, especialmente la de Dámaso Zúñiga, que más que nadie ha dado luz sobre el misterio de la noche trágica, ya podemos decir que gran parte de este misterio ya es conocido.

Zúñiga ha negado ante el juez lo que confesó ante los carabineros. Pero los detalles que dió a éstos del asalto, de la personalidad de los foragidos, de la huída de éstos, y que hemos referido en otra parte de esta información, son demasiado precisos para estimarlos como fábula extraída a fuerza de tormentos como ha afirmado el presunto "loro", ante el juez.

Además Agustín Cossio declaró su participación en el asalto y los móviles de venganza que lo impulsaron a cometerlo.

De manera que lo que queda por establecer es si efectivamente, como lo ha dicho, Zúñiga, Carlos Cossio y los hermanos Herrera, llegaron en la noche del Miércoles a las casas de Chicureo junto con Agustín, y si Primitivo Torres es el quinto foragido, desconocido, y en caso de que no, seguir la pista del caminante solitario que atravesaba a pie los treinta kilómetros de la cuesta de Chacabuco a las tres de la tarde del día siguiente del salteo.

LA ACCION JUDICIAL DE AYER

Como todos los días anteriores, el juez del crimen señor Darrigrandi, dió comienzo a sus labores desde muy temprano.

Y desde el instante en que empezó a circular la noticia de la muerte de Agustín Cossio, el juzgado fué llenándose de curiosos que querían conocer los pormenores del fin del jefe de la partida de foragidos que asaltara la noche del Miércoles de la semana pasada las casas del fundo Chicureo.

Poco a poco llegaban los primeros datos de la muerte del bandido, y éstos iban tomando más consistencia a medida que el tiempo transcurría.

Al principio, un sentimiento de piedad cubrió la muerte trágica de Agustín Cossio Casanueva, pero después, cuando su participación en el cimen se fué conociendo y comprobando, ese sentimiento piadoso se fué evaporando poco a poco.

El crimen de Chicureo fué tan grande, tan horrendo, que la muerte de Agustín Cossio Casanueva era una cosa esperada por los que seguían de cerca los acontecimientos.

EL JUEZ AL SITIO DONDE SE HALLABA EL CADAVER DE COSSIO

Poco antes de medio día, el juez señor Darrigrandi, acompañado del sub-prefecto, señor Peralta, y de varios funcionarios se trasladó al establecimiento donde se encontraba el cadáver de Agustín Cossio Casanueva, acusado de ser el principal ejecutor de los horrendos crímenes de Chicureo.

En esta visita acompañaban al juez, además del señor Peralta, que ha sido uno de los jefes que más se ha distinguido por su empeño en dar con los bandios, el sub-comisario señor Palacios, el secretario señor Alba y el señor Raúl Gronhert.

Aquí el juez, señor Darrigrandi, el oficial 1.o de la secretaría, señor Rodríguez y demás funcionarios observaron detenidamente el cadáver, las heridas que tenía e interrogaron a los que presenciaron la muerte del bandido.

Y en esta oportunidad el señor Raúl Gronhert conoció en el cadáver de Agustín Cossio Casanueva a uno de los asaltantes de Chicureo.

Y para tomar todo el peso de este reconocimiento hay que tomar en cuenta que en vista de las declaraciones anteriores de este caballero, fueron puestos en libertad varios detenidos a quienes se acusaba de tener participación en el salteo.

UNA ORDEN DE INVESTIGACION AMPLIA

En las primeras horas de la tarde, el juez señor Darrigrandi, otorgaba al capitán de carabineros, señor Romo, una orden de investigación amplísima con autorización para allanar y aprehender a cuantos sospechosos encontrara a mano en vista de que era el jefe que se encontraba a cargo de las investigaciones que hacía ese cuerpo.

Se estima que con esta orden, el activo oficial de carabineros logrará dar con los demás miembros de la partida que aún se encuentran diseminados por los alrededores de la capital o fundos vecinos.

CON EL CABO CORDOVA

Ayer a mediodía tuvimos oportunidad de encontrarnos en la calle Sama con el cabo de carabineros Córdova, que tan importante participación tuvo en la detención del bandido Cossio.

Nos manifestó el cabo Córdova que tan pronto como tuvo conocimiento de que existía en el fundo Sorrento una familia Cossio, lo primero que hizo fué recorrer los sitios donde podía dar con ella.

Y como conocía a Cucho Muñoz, y no Gutiérrez, como dice un diario de la mañana, le siguió los pasos.

En la mañana se encontró con Cossio que en mangas de camisa se dirigía por uno de los caminos y que saludó a la pareja de carabineros atentamente.

Entonces se dijo el carabinero que Cossio no calculaba que lo andaban persiguiendo y lo dejó pasar.

ENTRE LOS TRABAJADORES

En seguida se dirigió donde trabajaba Cossio, es decir, el sitio donde sacaba las papas y allí conversó con los demás trabajadores para averiguar algunos detalles que estimaba de interés.

A pesar de las horas que estuvo allí no apareció Cossio, por lo que el cabo Córdova resolvió retirarse temiendo que el bandido hubiese sospechado algo y emprendiera la fuga.

Regresó al cuartel con el dragoneante Varas a fin de dar forraje a las cabalgaduras.

Y una vez allí resolvió dirigirse sin pérdida de tiempo a la casa donde residía la familia Cossio.

"ACERQUESE DON CUCHO"

Cuando estuvo en la casa se encontró con una señora que lo invitó a entrar.

Una mirada rápida que dió al interior, le bastó al carabinero para descubrir que en la cocina se hallaba Agustín Cossio, un tanto alarmado en vista de la presencia de los carabineros.

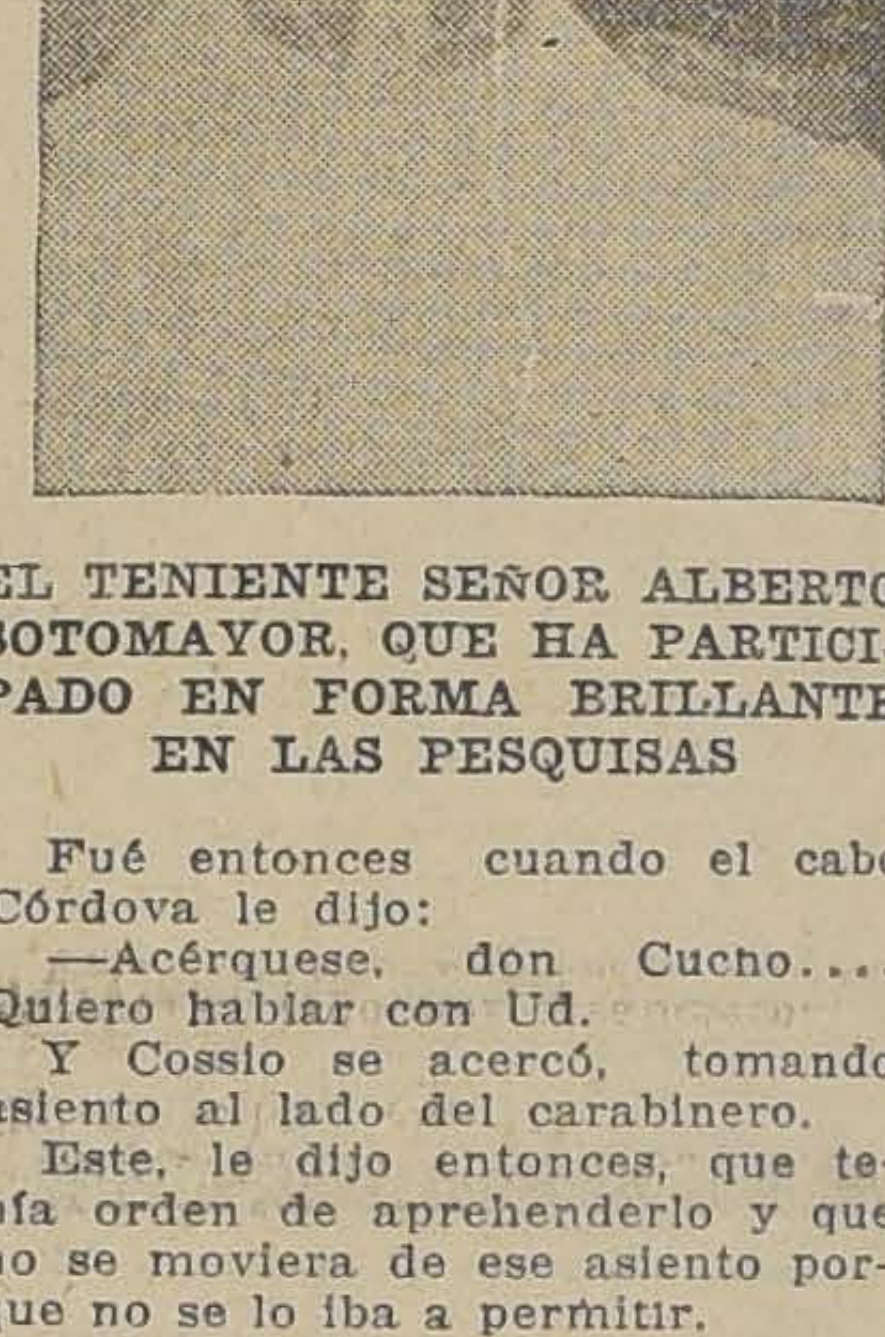

EL TENIENTE SEÑOR ALBERTO SOTOMAYOR, QUE HA PARTICIPADO EN FORMA BRILLANTE EN LAS PESQUISAS

Fué entonces cuando el cabo Córdova le dijo:

—Acérquese, don Cucho.... Quiero hablar con Ud.

Y Cossio se acercó, tomando asiento al lado del carabinero.

Este, le dijo entonces, que tenía orden de aprehenderlo y que no se moviera de ese asiento porque no se lo iba a permitir.

—Deme permiso para cambiarme de calcetines, le dijo Cossio.

—No se puede, le contestó el carabinero. En el cuartel le daremos lo que pide. Y si quiere comer algo, hágalo en el acto, pues no se lo impediremos.

Comio Cossio en casa de sus tías y después acompañó a los carabineros. Pero desde ese mismo momento ya comprendió que estaba perdido.

DEBE SER POR LO DE CHICUREO

En el trayecto, Cossio conversó afablemente con el cabo Córdova y le preguntó por qué sería la detención.

—Yo no sé nada, le contestó el cabo, esa orden me la dieron por teléfono.

—Debe ser entonces por lo de Chicureo. Allí me hicieron una grande y yo hice otra también.

Fué lo único que habló.

Y en seguida se encerró en el mutismo más grande, Comprendía toda su responsabilidad y aceptó, tal vez en su interior, todo lo que debía ocurrir después.

Expuso en el cuartel que efectivamente se llamaba Agustín Cossio Casanueva, y dejó correr el tiempo.

LAS PERSONAS QUE COMPARECIERON AYER AL TRIBUNAL

Entre las personas que con más detención fueron interrogadas por el magistrado, figuran Damasio Zúñiga, el que habría empezado por negar toda participación que se le atribuía en el salteo y a quien se le acusaba haber servido de "loro" a los bandidos.

También se interrogó detenidamente a María Orellana, sirvienta de la casa de don Raúl Gronhert, la que después de prestar declaración se le puso en libertad.

Y las últimas horas de la tarde las ocupó el señor Darrigrandi en interrogar a Manuel Herrera y Manuel Martínez, los que después de largos rodeos habrían hecho importantes declaraciones referentes a la estada de Cossio en el fundo de Chicureo.

¿Dónde se guareció el bandolero y su banda momentos antes del terrible salteo?

Se estableció que la banda pernoctó momentos antes en casa de uno de los tres de los interrogados en la tarde de ayer.

Los bandoleros habrían llegado a dicha casa infundiendo el terror y amenazando a los moradores con matarlos si no les prestaban ayuda o si en alguna forma los delatasen.

Se puede decir que la investigación judicial en el día de ayer ha dado un enorme paso en el sentido de dejar este proceso en condiciones de dar sólo las órdenes del caso para aprehender con toda certeza a los individuos que habrían actuado en el salteo o que de manera indirecta habrían favorecido la perpetración del crimen.

ZUÑIGA NIEGA EN EL JUZGADO

En los momentos que Dámaso Zúñiga era conducido al Juzgado del Crimen, fueron numerosas las personas que se encontraban en los alrededores del tribunal.

Esas personas pudieron observar que Zúñiga iba herid cierta gravedad.

Según nuestras informa Zúñiga habría negado toda cipación en los hechos que imputan.

Y aún habría declarado algo dijo, fué por los tor de que se le hizo víctima.

MANUEL HERRERA Y MA NUEL MARTINEZ

Después de la declara Zúñiga, entraron al tribu nuel Herrera y Manuel Ma

Estos fueron sometidos Juez a un largo interroga

Uno de ellos habría que era efectivo que le dió jamiento a la banda en los días del salteo; pero hizo por temor a las ame de muerte que se le hicier

Después de terminadas claraciones, los tres sujetos brados ingresaron a la Cár trictamente incomunicados.

A LA MORGUE

Como a las seis de la interrumpiendo las declara de varios detenidos que puesto a su disposición el C Romo, el Juez señor Darr dispuso un viaje a la Morg

En el acto se trasladaron establecimiento el Juez nom su secretario señor Rojas, cial 1.º señor Rodríguez, tentísimo empleado judi se ha llevado como siemp el peso del proceso; Luis Leiva, de la Oficina d tificación; el Sub-Prefecto Peralta y los Sub-Comisari res Poblete y Moreno.

Allí, previo los exámenes caso, el señor Leiva com que el cadáver pertenecía tín Cossio Casanueva; el no de éste, Carlos Cossio, ció que ese cadáver era deudo; etc., etc.

Ahora faltaba lo princip Científicamente y por sus parientes, se había bado que Agustín Cossio muerto; ahora era necesa se comprobara que éste tomado parte en el salteo cureo...

COSSIO FUE EL ASESI

Don Raúl Gronhert, que intervenido antes en la de muchos detenidos por hecho, pues no había rec a ninguno de ellos como del salteo, esta vez que el cadáver allí prese rrespondía al sujeto que diri banda de malhechores.

La señora Elisa, que se traba en esos momentos del asalto, también recono el cadáver al audaz y bandido.

Y los jóvenes Eduardo y Gronhert, hijos de uno de asesinados, afirmaron lo

Agustín Cossio Casa aprehendido por los carabi Córdova y Varas, que bien cido se tienen el premio era el capitán de la parti malhechores que tanto se ba, hasta el punto de ayuda de la policía argentin

EL CARRETELERO QUE TR PORTO A COSSIO

Poco después de las och noche llegó al Juzgado d men el Capitán Romo, con jeto de conversar con el Ju

Regresaba de un rápido Colina y llegaba hasta el lleno de polvo.

Allí lo interrogamos y n puso que había logrado al carretelero que había tra tado a Cossio a los alrede de la casa de Chicureo.

Si bien era cierto que había aprehendido, ya lo te su alcance.

Y con esta conferencia, señor Darrigrandi dió t anoche a sus diligencias.

Un principio de in cendio

SE PRODUJO EN LA MA GADA EN LA CALLE SA RAFAEL N.o 950

A la 1.35 de la madruga produjo un amago de incend la calle San Rafael N.o 9 tre las de Carmen y Lira, casa ocupada por don Díaz Gálvez. El principio cendio se debió a que en la de la citada casa quedó fu cendido.

Dueño de la propiedad es ñor Daniel Rocuant, cuyo lio se ignora, como asimi tiene seguros.

Las bombas acudieron co pidez evitando la propagaci incendio; los perjuicios oca los por el agua y el trab os bomberos se estima en 100 pesos.

Actividades de la U. E. C

ASAMBLEA DE LOS EMPLEA DOS DE COMERCIO

Hoy deberá efectuarse en lera 542, a las 9.30, la Asa de esta numerosa sección rada a la Unión de Emplead Chile.

BIBLIOGRAFIA

The South Pacific Ma

Publica hoy Jueves, entre cosas de interés:

Artículo sobre america chilenos-americanos en Chile don Beltrán Mathieu.

El comercio extranjero de Estados Unidos revistado Departamento de Comercio Washington.

Carta semanal de Londres. Condiciones del Mercado de livia, por oficiales america

Servicio cablegráfico de las noticias de la semana de rés especial para america británicos.

Editoriales.

Turistas americanos del mercio visitan Chile.

Informe sobre trabajos de la Il Telephone Company.

Portada especial en colores.

Recopilación de todas las cias chilenas de la semana.

Muchas páginas enteras de traciones de los últimos acon cimientos en Chile.

Dos cuentos largos.

Revista del comercio britá en el año 1925.

Cotizaciones de la Bolsa.

Puzzles.

Páginas para niños, señoras

notas de Paris nº 2

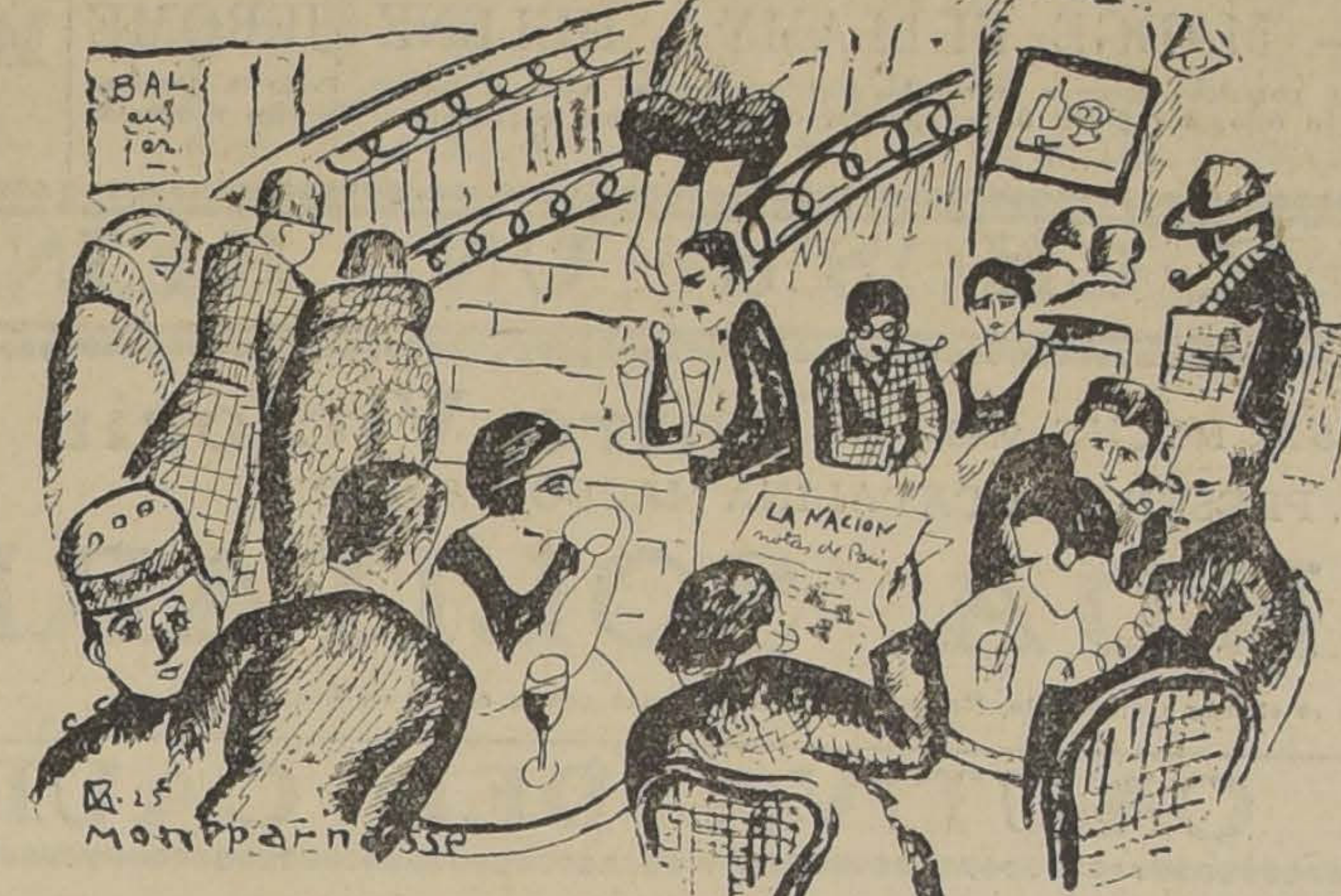

TOURING CLUB

por JEAN EMAR

Alrededor de todo lo que tiene cierto carácter y cierta vida se forma, tarde o temprano, una leyenda. Se forma, en un comienzo, sin querer, sin responsables, por simples comentarios, hasta por simples cuchicheos; pero luego la mantienen y la nutren muchos responsables, por literatura o por desencanto.

Hay una leyenda París, una leyenda Berlín, una leyenda Nueva York, una leyenda Museo del Louvre, una leyenda Moulin Rouge, una leyenda "todas partes". Estas tienen dos clases de autores, como he dicho: los irresponsables y los responsables.

Los primeros cuentan, sencillamente, lo que han visto, y la mayoría de los que escuchan — salvo que ya tengan una larga experiencia de viajeros — generalizan con ingenuidad hasta el extremo límite cuanto escuchan. De este modo se forman "su" idea sobre un sitio dado y anhelan ir al sitio para ver "esa idea"... Es así como hace años, recuerdo, me encontré aquí en París con un viejo amigo mío recién llegado y llena la cabeza de esas generalizaciones exaltadas desde lejos. Cuando me vió me trató mal, duramente, acusándome de que los turistas teníamos todos un secreto convenio para decir de cada punto del globo una de mentiras brillantes que la Casa Cook y otras pagarían seguramente, a buen precio.

—Pues, me preguntaba el amigo, ¿dónde está el París de que todos hablan, hasta tú mismo, allá en Chile?

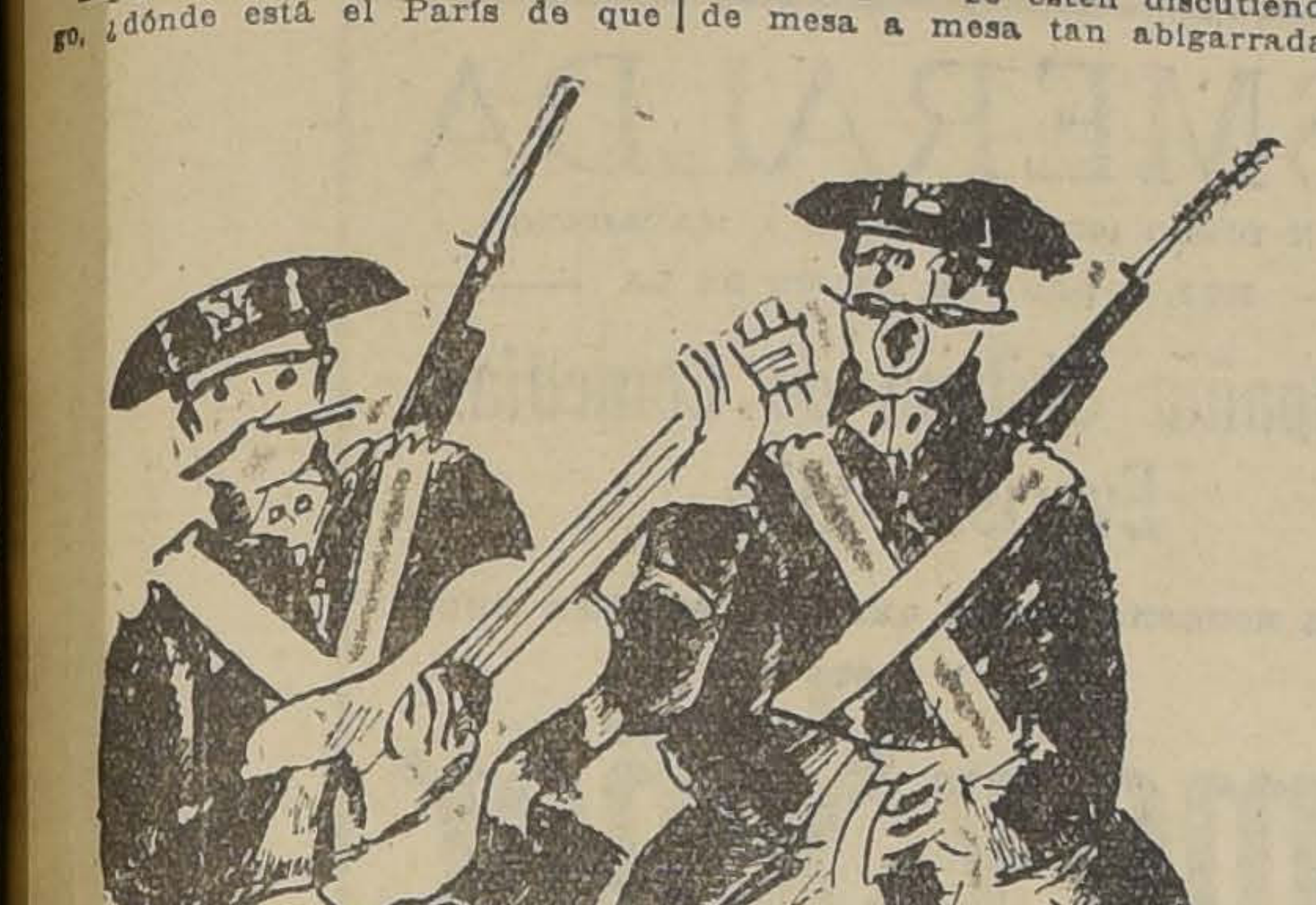

La leyenda de España

Se había imaginado un París de juergas continuadas, de bacanales descomunales, y al encontrarse con grandes avenidas bien cuidadas, con transeúntes apresurados y ordenados, con guardias de una autoridad prusiana, y con chauffeurs que por ningún motivo olvidaban conservar su derecha, se sintió, el hombre, totalmente estafado. Sobre todo lo sacaban de quicio esos enormes autobús llenos de pasajeros, serios, leyendo los periódicos. ¡Era algo intolerable! Pensaba que aún dentro de los autobús la cosa en París, "estaba que se ardía..."

¿De quién la culpa, de él o de los que le habían contado amores en París? Francamente me inclino a culpar esa imaginación sin control de adolescente ingenuo.

Es imposible poner en duda que hay en España una gracia y una sal bien especiales; pero quienes lleguen a España con la idea de que hasta los guardias civiles llevan guitarra en vez de carabina, en verdad no tienen perdón de Dios por muchos cuentos que hayan oído y mucha literatura tragado.

Y para terminar sobre este punto: ¿quién puede dudar que son las bofetadas uno de nuestros más queridos patrimonios nacionales? Yo hasta ahora no he podido separar plenamente — y creo que obraba razón — la idea de Chile con la de ojos en tinta y "niños güenos pa los golpes". No será culpa mía, sin embargo, si mañana llegan cientos de turistas convencidos de que apenas cruzados los Andes, aquello es un pugilato general.

¡Ah no! Hay que vivir en España y sobre todo amar España para percibir, tal cual es, ese ligero matiz de gracia y sal, es decir, que hay que querer a un país para apreciar eso que tiene de propio y que lo hace diferente a todos los demás.

Y aquí llegamos a los responsables de las leyendas exageradas y literarias.

Hay esparcida por todos los rincones del mundo, una cantidad de gentes que no aman nada y que sienten poco, pero que un orgullo innato o una deformación profesional, las obliga, al llegar a cada sitio, a agregar un grano a lo que de ese sitio se está diciendo desde tiempo atrás y que es sin duda, su característica fundamental, aunque en realidad no la hayan palpado ni por asomos. Y entonces hacen la mentira novelesca de los viajes, pues se creen en el deber de tener que contar algo parecido a lo que han contado sus antecesores.

Hay una leyenda sobre Montparnasse.

En Montparnasse, donde se juntan artistas de todos los rincones del mundo, con mayor razón que en ninguna otra parte ha crecido la mala hierba de las malas leyendas. Llegan allí con preferencia, jóvenes poetas, jóvenes literatos, jóvenes "chroniquers" que, estoy seguro, se desencantan en un principio al ver esos cafées grandes, bien servidos, con todo un mundo que charla tomando un vaso de cerveza o una taza de chocolate, y al no ver verdaderos emporios de arte, cuajados del clásico melenudo que no piensa en el día de mañana, y donde — ¡hasta los profesores de la Sorbona lo dicen...! — se estén discutiendo de mesa a mesa tan abigarradas teorías estéticas que de cien oyentes, noventa y nueve salgan con el cerebro trastornado.

Al contemplar tales emporios imaginarios llegan aún más turistas que artistas de todo el mundo.

Un ingenuo joven compatriota, de paso por París, que me pidió le "iniciara" en Montparnasse, me dijo después de beberse una cerveza en La Rotonde y después de aguardar anhelante que algo extrañísimo sucediera, que lo llevara a algún rincón del café donde viéramos a un pintor en el momento mismo de crear su obra...

Una dama me escribió hace poco dos palabras preguntándome si sería peligroso llegar hasta Montparnasse pasado las 9 de la noche, aunque, de todos modos, su marido iría de gorra y pañuelo rojo en vez de tongo y cuello limpio.

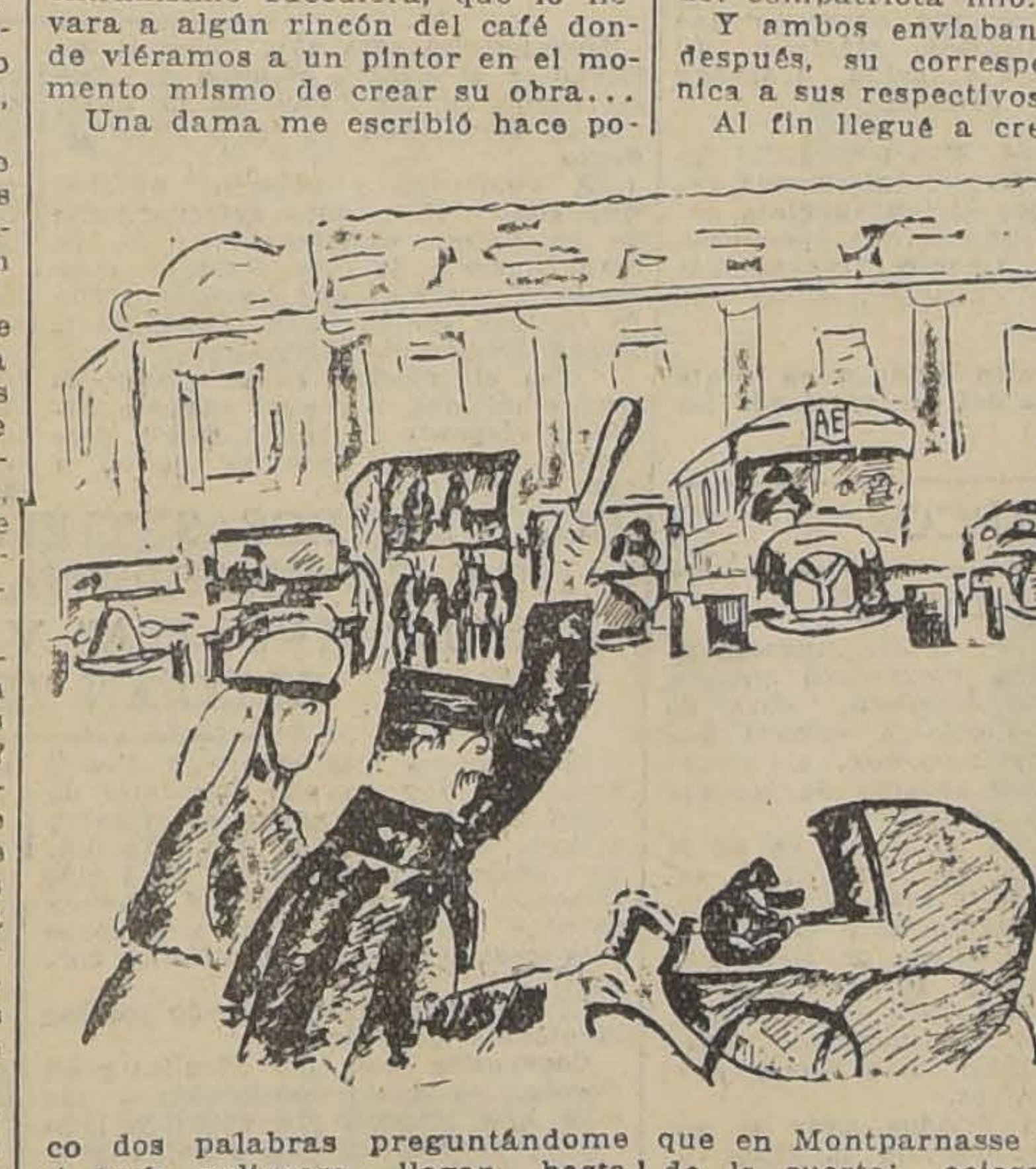

Otro buen señor, al ver un sujeto con chambergo, cabello más largo que el de todas las mujeres y enorme pipa, me preguntó:

—¿Ese es Picasso?

Al oír mi respuesta negativa, me dijo que le mostrara algún artista conocido. La suerte quiso que en ese momento pasaran frente a nosotros Othon Friesz y André Salmon. Se los indiqué al señor.

—¡Imposible!, exclamó. Pero si esas son dos personas como todo el mundo...

—Sin embargo, así es.

—Y entonces, ¿por qué no griten?

—¿Y qué quiere Ud. que griten?

—Hombre, cualquier cosa, que ellos solos, por ejemplo, poseen la clave de las artes y que desde hoy adelante, en la pintura, se han de hacer las mesas con las patas para arriba.

—Tal vez no lo hagan, contesté, porque han de haber trabajado todo el día y, fatigados, vienen ahora al café a charlar un rato y a tomar el aperitivo.

—Verdaderamente, me respondió desilusionado, no valía la pena haber salido de Chile para encontrarse con gente que va por las calles como cualquier hijo de vecino...

Lamenté para mis adentros que el último extravagante. Battling Siki, el vencedor de Carpentier, acabase de morir. Que de estar vivo y pasar por allí quebrando sillas y con un leoncito bajo el brazo, hubiera dado a mi amigo una inefable sensación artística...

Pero lo más curioso de todo fué lo que ocurrió a un muchacho compatriota, abogado, que ha venido a París a perfeccionar sus conocimientos. Flacuchento, casi escuálido y miope, usa unos anteojillos en la punta de la nariz, y algo picado de literatura, siente de cuando en cuando uan tendencia hacia los barrios artísticos-tenebrosos. Un día su tendencia fué tal que se resolvió a vivir lo inesperado. Y tomó un taxi y se marchó a Montparnasse.

Sucedió una coincidencia aquella vez: Mister Carey, mi profesor de inglés, un británico que no sé por qué lleva el sombrero extremadamente caído sobre la oreja izquierda y fuma en una pipita diminuta, había oído hablar también del extraño rincón y, abandonando su familia de puritanos, su Biblia y su porrish con leche, había llegado hasta el café del Dome.

Desde prudente distancia les divisé a ambos observándose encantados a hurtadillas.

Al día siguiente el abogadillo en cuestión me decía que Montparnasse sobrepasaba a lo que él había imaginado. Y me describió a mi profesor de inglés.

En la próxima lección, Mr. Carey me decía:

—Oh, Monparnasse! The most interesting place in the world!

Y me describió, como de artista parisiense, la figura escuálida del compatriota mío.

Y ambos enviaban, una hora después, su correspondiente crónica a sus respectivos países...

Al fin llegué a creer yo mismo que en Montparnasse todo sucedía de la suerte: ociosos, curiosos, snobs tras de cosas raras o forzándose en vivir sus propias literaturas. Por otro lado, Fuss Amoré, el escritor belga, anunciaba por todas partes su libro sobre el barrio, con letreros que decían:

"Montparnasse! Ce lieu étrange d'ou l'on vient de tous les endroits du monde."

¿Verdad o no?

A trabajadores serios, a artistas serios, tales como nuestro compatriota Manuel Ortiz, como los pintores Kisling, Léger, Brabo, Derain, Friesz, Valentine Prax, como los escultores Lipchitz, Hernández, Zadkine, etc., les veía o diario en ese "lieu étrange".

Allí conocí a los poetas Gustave Kahn y Blaise Cendrars.

Allí vivió y murió Modigliani, allí pasó Trotzky cuando era estudiante parisiense. Cuando Charles Chaplin vino a París, dejó una noche, de las pocas que estuvo aquí, para visitar Montparnasse.

Y mal que mal, cuando uno se ha habituado a los cuatro rincones de los bulevares Montparnasse y Raspail, se siente un poco forastero en cualquier otro punto de París.

Entonces, ¿qué?

Un amigo pintor, empedernido "habitué" del café de La Cigogne, me explicaba:

—"Montparnasse tiene, al fin y al cabo, lo que tiene todo París con la ventaja, para nosotros, que está aquí al servicio de los artistas. Quiero decir: La gran libertad de poder trabajar. Después de todo, eso es París para mí y creo que para todos aquellos que ven en la vida algo más que el jazz, el champagne y el "boche". En cualquier otro sitio del mundo debemos luchar, antes de ponernos a la obra, contra mil elementos adversos. Debemos hacer una especie de justificación para tomar el pincel o la pluma. Debemos encerrarnos con llave, aislarnos del mundo, olvidar el medio ambiente, para poder concentrarnos. Eso desgasta. En París, para cualquier actividad, es lo contrario. Se puede obrar con puertas y ventanas abiertas. Gusta mezclarse con el mundo, sumirse en el medio. Y eso estimula. Y en Montparnasse está todo ello para los que especialmente se dedican a actividades artísticas. Por eso los artistas son aquí "personas como todo el mundo", aunque desencanten a los clientes de los touring-clubs. Y justamente por lo contrario, ciertos artistas que vienen de muy lejos no son como todo el mundo, sino seres que hasta en sus vestimentas van diciendo que viven en reacción, en lucha a muerte con sus semejantes. Por desgracia toda esa lucha se traduce, a fin de cuenta, en aumentar las ganancias de Cook y Cía y en satisfacer la curiosidad de solteronas que buscan cosas nunca vistas...".

[illegible]

Eso es todo en verdad.

Y no deja de ser.

J. E.

UN POEMA DE PAUL VALERY

LA CARESSE

Les chaudes mains, baigue-les
Dans les tiennes... Rien ne calme,
Comme d'amour ondulés
Ces passages d'une palme.

Tout familiers qu'ils me sont,
Tes anneaux a longues pierres
Se fondent dans le frisson
Qui fait clore les paupieres.

La douleur s'étale, tant
Comme une dalle est polie,
Cette caresse l'étend
Jusqu'a la mélancolie.

PAUL VALERY.

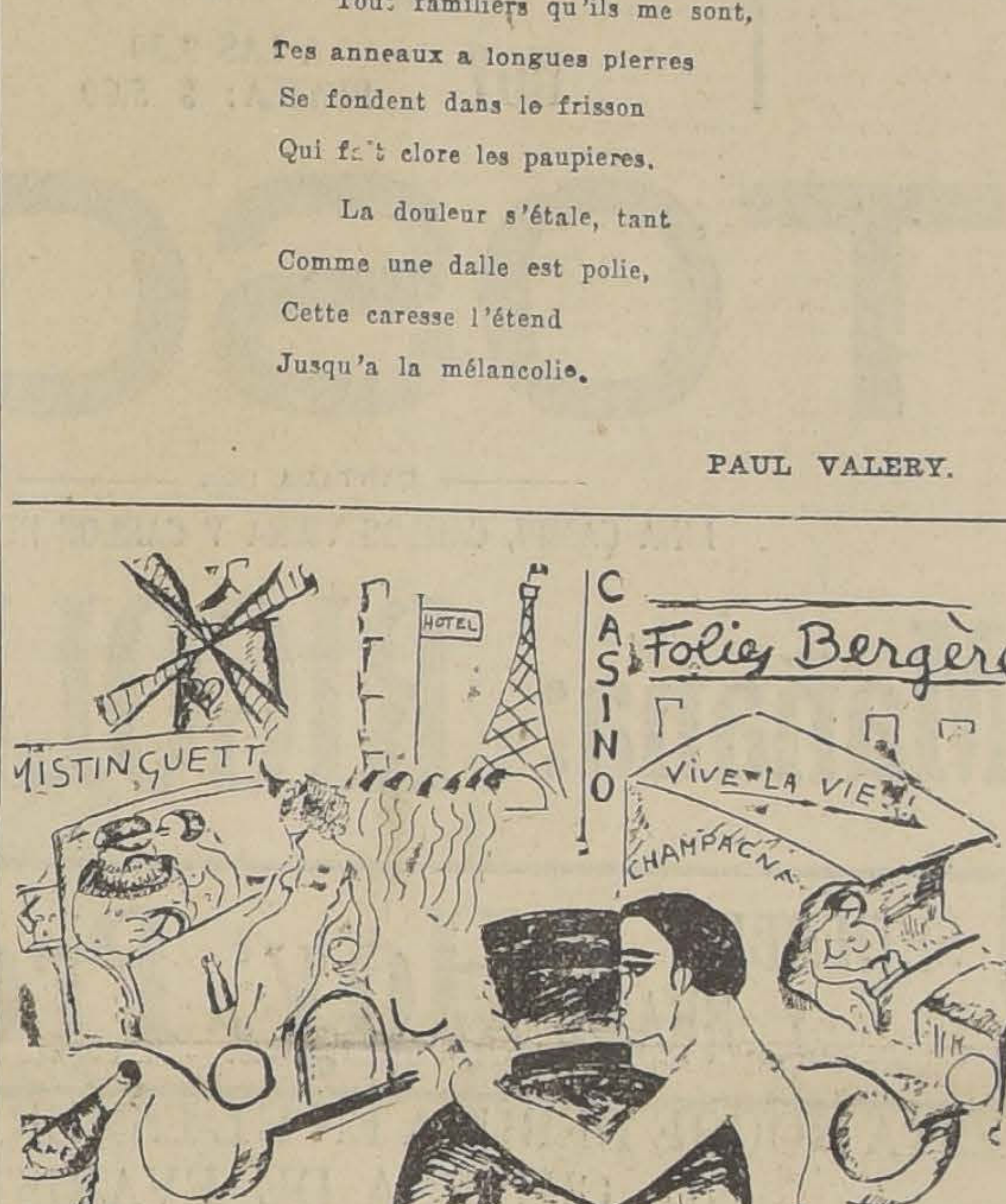

La leyenda de Paris

NOTAS SOBRE PAUL VALERY

por MARCELLE AUCLAIR

IMPORTANCIA DE LA ELECCION DE PAUL VALERY Antes de empezar, le pedimos al lector mil perdones por lo compactas, quizá severas, que resulten estas notas, pero es imposible hablar en forma liviana del escritor más denso de nuestra época. Notas, digo, no artículo. Pues un artículo pretende, aunque resumiendo, dar una visión de conjunto del autor al cual se refiere. Pero no se consigue encerrar, en pocas páginas, los aspectos esenciales de Paul Valery. Tengo, pues, doble pesar: el de hablar arrugando el ceño, por tratarse de un poeta por el cual mi respeto raya en el temor; y el de dar una idea superficial, disminuida, de su obra magnífica. Sería fácil eludir la dificultad callando. Pero la Nación nos ha encargado nos ocupemos, en esas crónicas, de literatura francesa contemporánea. Y defraudaríamos su confianza si dejáramos de lado semejante acontecimiento: Paul Valery, llamado a ocupar, en la Academia Francesa, el sillón de Anatole France.

Eso significa la consagración oficial de un movimiento literario hasta ahora considerado desdeñosamente por las sesudas gentes... Eso significa la consagración póstuma de Mallarmé, y nos hace pensar en cosas extraordinarias, por ejemplo, que, en el año de gracia 1925, Baudelaire hubiera podido formar parte del grupo de los Cuarenta... ¿No es eso inaudito? No ver desconocido por sus contemporáneos un escritor genial cuyas obras son de difícil lectura, por lo complejas y perfectas...

EL PENSADOR Nos ocuparemos, muy brevemente, del pensador que es Paul Valery. Y sólo en relación con la influencia que tienen sus teorías sobre su obra poética, pues analizar su filosofía nos llevaría por sendas tan intrincadas que esas Notas se nos volverían volúmenes...

Nos hallamos, cosa nueva, ante un poeta que siente verdadera repugnancia por el sentimentalismo. Encontramos, en su obra de ensayista, frases así: "El entusiasmo no es un estado de ánimo de escritor..." "Amor, alegrías, angustias, todos los sentimientos me espantan y me aburren..."

Pero esa actitud es únicamente cerebral. Suele exclamar, lo que parece contradecir directamente lo precedente: "Angustia, mi verdadero oficio..." Aquí habla su yo simplemente humano. Leamos con qué habilidad establece, en dos frases, los dos planos principales de la inteligencia y de la sensibilidad:

"El hombre es hombre sólo en su superficie.

"Levanta la piel, diseca: aquí " empiezan las máquinas. Y te " pierdes en una sustancia inex" plicable, extraña a todo lo que " sabes, y que sin embargo es lo " esencial".

Esa parte **esencial** del sér es lo que él llama el **fragmento puro** que quizá se podría definir: lo de nuestro yo que permanece por encima de las emociones, de las inquietudes, nuestro yo inalterable y semi-divino. Su forma más clara de pensamiento sería la intuición. Pero no la intuición-instinto que se le atribuye a las mujeres nerviosas; sino la intuición-inteligencia, cuyas lúcidas visiones el lenguaje humano no sabe traducir.

Lo que Paul Valery estudia preferentemente, es todo lo referente a la inteligencia humana. Si logra unir la filosofía y la poesía, es que él juega, como un Dios, con el espíritu y con el mundo.

EL POETA En sus poemas, la emoción es únicamente verbal. Pero reina allí en una forma única, mágica, tan llena de vida y de encanto que las palabras parecen dotadas más que de sentido, de sensualidad. Tal resultado es fruto de un trabajo obstinado.

Baudelaire se había atrevido a decir: la Inspiración consiste en trabajar doce horas diarias. Pronunciadas esas palabras por los irónicos labios del autor de las Flores del Mal, bien se pudo creer en una paradoja una "pose" amarga, una burla que él hiciera de su propio genio.

Aquí viene ahora Paul Valery a desarrollar la misma idea, y más: toda su obra admirable nos demuestra el poder de lo que él define "voluntarios rebuscamientos, continuo y dúctil dominio del pensar, consentimiento del alma a molestias exquisitas, y perpetuo triunfo del sacrificio". Henos aquí muy lejos del legendario florecer milagroso del poema.

Según Paul Valery, no hay disciplina más severa que la del poeta. Deben leerse, a ese respecto, en el libro de ensayos y crítica, titulado **Variété**, los capítulos "Au sujet d'Adonis". Allí, hablando deliciosamente de La Fontaine, nos da su propia definición de lo que es poesía. Y comprendemos por qué, existiendo hoy el verso libre, ha elegido Valery el verso clásico: Busca "la belleza propia y filosófica" de esas formas fijas arbitrarias. Dice, más lejos: las exigencias de una prosodia estricta son un artificio que le confiere al lenguaje las cualidades de una materia resistente."

Antes que lo observe un lecto atento, y nos tache de inconstant, recordaremos que, en esas misma columnas de "La Nación" hemo loado el verso libre. No renega mos de él al declararnos admira dora de la forma clásica de Vale ry. No pecamos de inconstante, si no que adoramos la belleza baj todas sus formas... cual esas ch cas que le permanecen fieles amor queriendo a dos novios a l vez...

•••

Al tratarse de Paul Valery, us tedes habrán oído inmediatamen te la palabra "obscuridad", y si tardar mucho más, la consabid expresión de "poesía pura".

¿Obscuro Valery? Lo es. Per no tanto como se suele decir. Má exacto me parece considerarlo u poeta **difícil**, así como lo fuero Maurice Sceve en el siglo XV Mallarme en el XIX, en Franci y Góngora en España. Hay que to mar muy en cuenta que la poesí francesa, como si su forma y su temas estuviesen por el momen gastados, no puede ya expres sentimientos nuevos de modo or ginal en la forma clásica. Neces tado de buscar otra manera poét ca, Valery la ha hallado en la in teligencia.

Se le encuentra difícil porque n escribe para hacer soñar a las niñ tas románticas, con acompañ miento de claro de luna. Es u poeta sabio, consciente de tod los recursos, y también dificulta des, que le ofrece el lenguaje y e verso, y quiere ser leído por ger te capaz de apreciar los primore de su obra de artífice de la pal bra. Paul Valery defiende dich obscuridad en esta forma:

"Si el poeta quiere llenar co

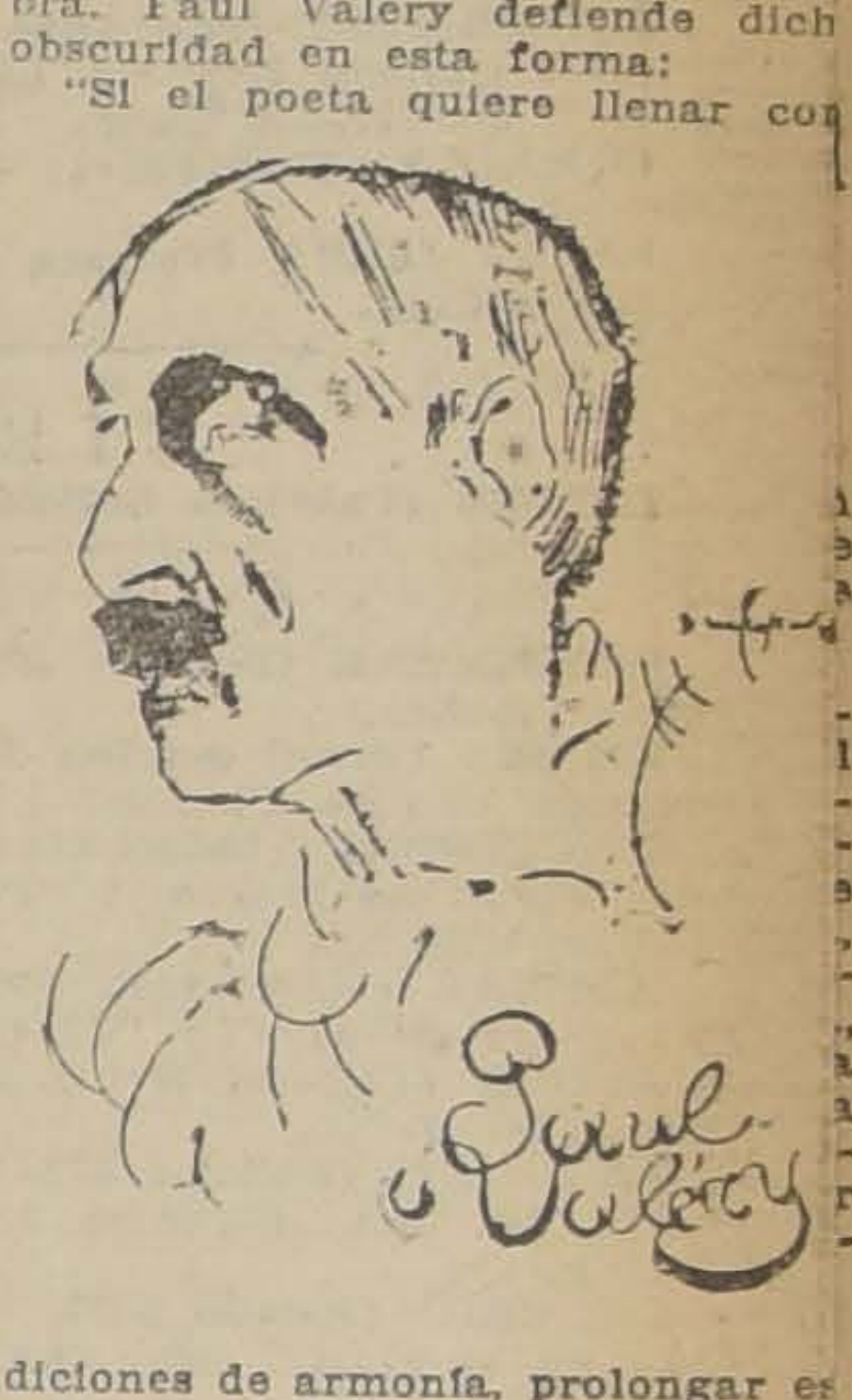

diciones de armonía, prolongar es armonía, lograr continuos efect plásticos, y unir condiciones d pensamiento, elegancia y ductil dad de la sintaxis, y si quiere qu todo esté contenido en la arm zón de la prosodia clásica, suced que esfuerzos tan complejos lo ll van a recargar su estilo, a recurr a abreviaciones y elipsis descor certantes. Más de un lector expir en camino. La tensión que se pide es desproporcionada con energía que su curiosidad litera ria o su amor a la poesía le hace posible gastar."

Pero, para el lector que vene su pereza, y lee detenidamente lo poemas de Paul Valery, ¡qué d leite, qué recompensa!... Sus po mas se dirigen al espíritu en s momento de mayor lucidez, a l más refinado y lo más exigent que hay en nosotros. Debem agradecérselo, cual se agradec una prueba de aprecio intelectua Escuchad lo que él opina de los e critores que se dejan llevar de l facilidad que tan a menudo confunde con la inspiración: "E hombre, el poeta, que se entrega lo inconsciente, que allí encuentr su vigor y su verdad, cuenta má y más con la estupidez de su le tor..." Mientras que Valery ha llamado únicamente a la intel gencia del suyo.

En cuanto a la **poesía pura**, es expresión de Paul Valery que fu recogida por sus admiradore transformada en una etiqueta qu se le pega a su obra poética, y qu se suele interpretar en las form más variadas, leamos su prop definición: "...Es la poesía q resultaría de la supresión progr siva de los elementos prosaicos un poema. Entendemos por el mento prosaico todo lo que pu da, sin desmerecer, ser dicho e prosa."

Si el lector chileno tiene opo tunidad de leer unos poemas Paul Valery, bastarán esos m hilvanados datos para permitir saborearlos mejor. Pero, cuánt ejemplares de "Charmes" o "L Jeune Parque" habrá en Chile Son ya tan escasos en Francia. Está agotada la edición de toda obra poética de Valery. Y ha quienes pretenden, medio en bro ma, medio en serio, que de habe pedido leer sus poemas, los aca démicos no lo hubiesen elegid pues eso está demasiado herm so..

M. A.

París, 8 de Diciembre de 192

MUEBLERIA
COLON

56. — BANDERA — 58
GRANDES REBAJAS DE PRECIOS
NUEVO Y ESPLENDIDO LOCAL

DISCOS
ULTIMAS NOVEDADES EN DISCOS AMERICANOS "GENNETT"

La Canción del Ukelele, Titina, Té para dos, Colombina, Mi Viejo Amor, Ukelele Lady, El Disco de la Risa, Las Jardineras Fox del Silbido, María Marí, Pavo Real y Mariposas, Eleonora, Rayo de Sol, El Templo de Venus, etc., etc.

Buenas Orquestas y Gran Duración

CESAR RAU - Ahumada 31
UNICO AGENTE

NO OLVIDE QUE EN EL CURSO DEL MES PROXIMO PODRA USTED CONTAR EN SU CASA CON EL PRODUCTO

MILKO
(M. R.)

o sea con la leche desecada más pura y sana que es dable obtener.

Después de la buena leche materna MILKO es el alimento soberano para devolver la salud y las fuerzas a los niños enfermos y para evitar muchos trastornos y enfermedades a los niños sanos.

Para las personas débiles o convalecientes, MILKO es un alimento de fácil digestión y de un gran poder nutritivo.

NIO.

EL ESPECIFICO DEL ESTREÑIMIENTO

El gran número de medicamentos propuestos contra el estreñimiento, demuestra que carecen de una acción constante; en efecto tienen una acción fisiológica diferente que sólo conviene en determinados casos.

Uno solo, por su acción completa y bien especial, puede convenir en todos los casos: la CASCARINE LEPRINCE que, en efecto obra como colagogo y al estimular las fibras intestinales, destruye las causas del estreñimiento accidental o habitual.

Se toma una o dos píldoras de CASCARINE LEPRINCE en medio de la comida.

Base: Principio útil de la cáscara Sagrada.

PELIGROS DE LA BLENORRAGIA MAL CURADA

La blenorragia puede ser aguda o crónica y puede ocasionar las más graves complicaciones. De ahí la necesidad de tratarla con sumo cuidado y la medicación consiste en tomar de 8 a 12 cápsulas de EUMICTINE AL DIA en las comidas. De este modo se consigue un tratamiento completo, recetado por todos los especialistas.

En las principales farmacias. Exigir el nombre EUMICTINE.

Base: Santalol, Hexametilentetramina, Salol.

Compañía
Cervecerías Unidas
SOCIEDAD ANONIMA CHILENA
— PRECIOS —

Nos permitimos recordar nuevamente al público que los precios de venta son los siguientes:

Pílsener Cousiño y Ebner ..	12 Botellas	$	7.00
Pílsener Valdivia	12 Botellas	"	7.50
Pílsener Cousiño y Ebner ..	24 Botellas	"	7.50
Pílsener Valdivia	24 Botellas	"	8.50
Malta Negra o Blanca	24 Botellas	"	9.00
Erlanger	24 Botellas	"	9.00
Toro Valdivia	24 Botellas	"	9.00
Ferruginosa	24 Botellas	"	9.50
Stout	24 Botellas	"	13.50
Bilz	24 Botellas	"	7.00
Barril - Pílsener...... .	Litro	"	0.65
Barril - Bock........ ..	Litro	"	0.65
Envase - Botellas	12 Botellas	"	5.50
Envase - Botellas	24 Botellas	"	7.50

Nadie está autorizado para pedir más

IMPERIO

CHILEAN CINEMA CORP.

HOY

ESPECIAL . . 6.40
NOCHE 9.40
Gran Orquesta Grazioli

REPRISSE DEL NOTABLE ESTRENO QUE TRIUNFO AYER

IMPRESIONANTE NOVELA DE DOS ODIOS Y DOS AMORES

CON EL INFIERNO en el ALMA

Creación de las célebres figuras de la pantalla

ANA NILSON - MADGE BELLAMY - HELENE JEROME

Conflictos amorosos y patéticas escenas entre dos hombres que se odian a muerte. Película desarrollada en un ambiente de gran lujo. Un galán disputado por dos muchachas enamoradas. Fuertes y dramáticas escenas marineras.

SABADO - EXITO

Harold Lloyd

REAPARECE EN SU MEJOR CREACION

Marinero de Agua dulce

DOMINGO FUNCIONES SOCIALES

Estreno de la lujosa película que encierra una fina y profunda crítica social

LAS ENTROMETIDAS

POR EL CELEBRE TRAGICO
LIONEL BARRIMORE

Una novela de pasión y de gran mundo, con escenas de cabarets y de vida nocturna.

T. Independencia — HOY ESPECIAL Y NOCHE CAPRICHOS de UNA REINA —Domingo: LOS TITANES POR HOUSE PETERS

T. REPUBLICA
Dirección: Max Glucksmann
6.30 — CON ABONO — 9.30

La emocionante película de aventuras heroicas:

POR AMOR A SU HIJO
— POR —
RALPH LEWIS

HOY: ESPECIAL, 6.30. NOCHE, 9.40 **Teatro Victoria**

F. N. A. PRESENTA A CATALINA MACDONALD, EN

LA SENDA SOLITARIA

No siempre el camino más poblado es el más acompañado. No hay más triste soledad que la de dos en compañía.

SABADO SUCESO LA CAUTIVA DEL CAUDILLO MORO RODOLFO VALENTINO

Mañana ESTRENO PARAMOUNT CONSTANCE BENNET, EN

El Código del Oeste

¿Puede alguier decir de esta agua no beberé, especialmente en amor?

LOS PROGRAMAS DE HOY

TEATROS

O'HIGGINS (San Pablo esquina de Cumming). — Lírica Chilena Adelina Padovani. — Noche: "Tosca".

ESMERALDA (San Diego 1035). — Gran Compañía de Comedias Chilena Evaristo Lillo. — Noche, debut, con "Amo y Señor", de Germán Luco.

COMEDIA (Huérfanos). — Tarde y noche, Roulien Divertissement.

SANTA LUCIA (Terraza del Cerro). — Los Gauchos Argentinos y Cine.

CIRCOS

INGLES (Pabellón Delicias). — Pantomima Acuática.

CINES

SETIEMBRE (Delicias 404). — Tarde y noche, Programa Cómico Pirulita.

BRASIL (Brasil esquina de Huérfanos). — Tarde y noche, Programa Cómico Pirulita.

EXCELSIOR (Independencia 1070). — Noche, despedida de las hermanas Delpont y "Por el honor de su hermano", por Big Boy Williams.

ATENAS (Maestranza 1035). — Noche, programa doble: "El sendero cubierto" y "Cásate y verás", por Harold Lloyd.

APOLO (Victoria frente a Juan Vicuña). — "El camino hacia la belleza".

LATORRE (Delicias 3734). — Especial y noche, segunda función de "Las tragedias del amor", por Emil Jannings y Mia May.

IMPERIO (Estado 239). — Especial y noche, "Con el infierno en el alma", por Ana Nilson, Madge Bellamy y Jack Richard.

ALHAMBRA (San Antonio esquina Monjitas). — Especial y noche, "Monna Vanna", novela de Maurice Maeterlink, interpretada por Lee Parry.

RECOLETA (Avenida Recoleta 345). — Especial y noche, "Monna Vanna", obra de Maurice Maeterlinck, interpretada por Lee Parry.

IMPERIAL (San Diego 1344). — Especial y noche, "Se vende una mujer", por Claire Windsor y Adolphe Menjou.

CAUPOLICAN (Avenida Central esquina Madrid). — Especial y noche, "Alma Mater", por Natalia Lisenko.

YUNGAY (Plaza Yungay). — Especial y noche, "El campanero de la aldea", por Charles Jones.

INDEPENDENCIA (Independencia 373). — Programa Cómico Paramount N.º 4, por las chicas Mack Sennett.

FRANKLIN (San Diego 2015). — Especial y noche, "Los caprichos de una reina".

IRIS (Castro 130). — "La herradura de la suerte", por J. B. Warner.

AVENIDA (Vicuña Mackenna 624). — Tarde y noche, "La rueda" (final), por Severin Mars.

TEATRO DIECIOCHO (Dieciocho N.º 14). — Hoy, 6.30 y 9.30 P. M., "Se vende una mujer", por Mary Carr, Claire Windsor y Hobart Wosborth.

HIPPODROME CIRCO (Artesanos 735). — Especial, a las 6.30, "Cuando el amor manda"; a las 9.30, programa de peleas por las eliminatorias nacionales para el Campeonato Panamericano de Box.

VICTORIA (Huérfanos esquina San Antonio). — Hoy, 6.30 y 9.40, "La senda solitaria", por Catalina Macdonald.

MUNDIAL Y COLON (Plaza Almagro y Plaza Ecuador). — Especial 6.15 y noche 9.30, Charles Buck Jones, en "La aristocracia del automóvil" o "Burlándose de la muerte".

DELICIAS (Delicias esquina de San Alfonso). — Especial 6.30 y noche 9.30, Lupino Lane, en "Yerno complaciente".

POLITEAMA (Portal Edwards). — Especial y noche, "La bruja".

ELECTRA (Catedral esquina Sotomayor). — Especial y noche, "La ley del arroyo", por Leo Maloney.

REPUBLICA (Avenida República 232). — Especial y noche, "Por amor a su hijo", por Ralph Lewis.

SALA ORIENTE (San Francisco 178). — Vermouth y noche, "Egoísmo que mata", por Alice Terry.

OLYMPIA (Huérfanos). — Tarde y noche, acto de concierto y estreno de la super-producción "El Maniquí de Broadway", por Claire Windsor, Hobart Bosworth y Lew Cody.

ODEON (Almirante Barroso y San Pablo). — Especial y noche, "Días de Circo", por Jackie Coogan.

AVENIDA MATTA (Avenida Matta frente a San Isidro).— Especial 6.30 y noche 9.30, "La rueda" (sinfonía negra), por Severin Mars, Ivy Close, Pierre Magnier y Gabriel Grabone.

El debut de Palmada en el Santiago

En la noche del Sábado próximo se presentará en el escenario del Santiago la compañía española de género chico que dirige nuestro antiguo conocido José Palmada, que vuelve a la escena después de una relache de alguos años pero posee los mismos medios cómicos que le hicieron el favorito en los escenarios americanos. Palmada se ha rodeado de un buen conjunto, en cuanto a cantantes y cómicos, por lo que su temporada del Santiago tendrá interés e importancia. Ha seleccionado su repertorio entre las obras clásicas ya conocidas y lo ha enriquecido con los más recientes éxitos de Madrid.

Palmada llegará en la próxima combinación para debutar en la noche del Sábado próximo en el Santiago.

Teatro Santa Lucía

HOY TRABAJAN "LOS GAUCHOS ARGENTINOS" Y EL CINE DARA "PERO NIÑA SI ES CASADO"

Con el éxito acostumbrado "Los Gauchos Argentinos" han continuado en el teatro de la terraza del Cerro Santa aLucía con su variado repertorio de canciones criollas con que han sabido conquistarse las simpatías del público.

Como en las noches anteriores, han sido obligados al bis en sus más celebradas interpretaciones de tonadas gauchas.

El programa de esta noche es el siguiente:

"Pampero".— Sentimiento Gaucho".— "Mexicano" y "El Huérfano".

El cine dará "Pero niña si es casado", película de gran comicidad.

IMPERIO

El Hombre que compró el Amor

PRESENTACION MARAVILLOSA —— ARGUMENTO APASIONANTE

MIERCOLES 3 DE MARZO

ESPECTACULOS DE AURELIO VALENZUELA B. Y CIA.

O'HIGGINS

SAN PABLO ESQUINA DE CUMMING, TELEFONO INGLES 929

COMPAÑIA LIRICA CHILENA
ADELINA PADOVANI

HOY A LAS 9.30
PLATEA: $ 5.30

TOSCA

CANTADA POR
LINA CAMPI, CARLOS VIERA Y CARLOS PUELMA

Mañana: RIGOLETTO

ESMERALDA

SAN DIEGO 1035. TELEFONO 5, MATADERO

HOY, A LAS 9.30, DEBUT DE LA

Compañía Chilena de Comedias
Evaristo Lillo

CON EL ESTRENO DE LA OBRA DE GERMAN LUCO

Amo y Señor

ESPECIALMENTE ESCRITA PARA LILLO

PLATEA NUMERADA :: :: ::
LIBRE DE IMPUESTO :: :: :: $ 3

Mañana: "Huelgomanía"
DE ACEVEDO HERNANDEZ

SETIEMBRE Y BRASIL **Hoy: Programa Cómico Pirulita**

ESTA NOCHE DEBUTA EN EL ESMERALDA LA COMPAÑIA CHILENA DE EVARISTO LILLO

Estreno de "Amo y señor", de Germán Luco Cruchaga

Despues de una serie de tentativas en pro del resurgimiento del teatro chileno, esta noche se hará en el teatro Esmeralda una demostración del más efectivo y eficiente esfuerzo para llevar al teatro chileno por la senda que puede ofrecer las mejores espectativas de buen éxito. En efecto, se han aunado los esfuerzos de los mejores elementos artísticos nacionales y han puesto en favor de este resultado halagador que todos esperamos, los más prestigiosos autores y algunos escritores nuevos que se ofrecen como la más brillante realidad.

En la tentativa de Evaristo Lillo, se ha logrado reunir las iniciativas de muy prestigiosos escritores de la escena nacional, y, lo que es más digno de resaltar, han aparecido valores nuevos de la literatura escénica que se presentan con todos los caracteres de verdaderos triunfadores. En este caso se halla el talentoso escritor Germán Luco Cruchaga, quien a través de sus cuentos y de sus numerosos escritos literarios, nos reveló una rara capacidad emocional y un temperamento especialmente apto para triunfar ruidosamente en la comediografía. La obra del debut se titula "Amo y señor", y está escrita con verdadero talento, pues sus observaciones de las modalidades clásicas de nuestro ambiente están trazadas con envidiable fortuna.

En esta obra, Evaristo Lillo ha de lograr uno de sus éxitos más resonantes, ya que el protagonista está trazado en forma que concuerda con el temperamento francamente cómico del incomparable actor nacional.

Las localidades estarán en venta en la boletería del teatro, desde las 10 A. M.

El beneficio de Esthercita Martínez

Mañana se efectuará en el teatro Politeama la función preparada a beneficio y en honor de la cantante chilena Esther Martínez con un programa seleccionado en el que tomarán parte los mejores elementos artísticos de la capital.

El programa de variedades que se desarrollará mañana consta de importantes números a cargo de Gustavo Silva, Luciano López, Nicanor de la Sotta, Manolo de la Cruz, Ricardo Villagra, Rojas Gallardo, etc.

La beneficiada hará las siguientes interpretaciones:

1. Sólo de guitarra.
2. Paderewsky. Minué
3.o La reina de la Morería, canción andaluza.
4.o Entrá nomás, tango.
5.o Claveles mendocinos. Zamba
6.o Opio y Ajenjo, Pasillo Colombiano.
7.o Un paseo en carreta, tonada chilena.
8.o Aires nacionales chilenos.

Cómo se vigoriza y crece el cabello con el uso diario de la DANDERINA

Danderina (M. R.) a base de salicilato.

SEA UD. ECONOMICO
COMPRE SUS MEDIAS
DIRECTAMENTE EN
LA FABRICA
STO. DOMINGO 1031

AVENIDA

HOY: 6.20 — 9.30

Estreno del segundo capítulo y final de la tragedia de ABEL GANCE:

LA RUEDA
por SEVERIN MARS
e IVY CLOSE

Teatro Comedia

Los habitués de La Comedia recibieron anoche a los artistas de la Roulien Divertissement Troupe. La alegría del espectáculo y el anuncio de varios estrenos de interés e importancia, atrajeron a La Comedia una concurrencia numerosa que se recreó con la actuación de Roulien, del humorista Bobbio y del conjunto de girls.

Roulien ha dado a conocer anoche varios divertissements interesantes y, según dice la Empresa, tratará de dar a sus programas la atracción de la diaria novedad, pues durante su temporada en el vecino puerto, ha montado varios sketchs, parodias, bailables y canciones de atracción.

Como números de novedad citaremos el estreno de la sátira Eduardito de Windsor en Santiago en la que Roulien personifica al Príncipe de Gales en su más pintoresca actividad. Los Rosarinos, bailarines que lograron en la temporada reciente el más entusiasta favor del público, traen muchas novedades de interés.

La troupe Roulien dará hoy dos funciones, vermouth y nocturna, con programas novedosos, pues como se trata de una temporada breve de despedida, quiere darnos a conocer los números de más éxito en las temporadas revistrales de Buenos Aires, los que no pudo montar en su temporada anterior por enfermedad de varias de sus primeras figuras.

Togal

¿Le duele la cabeza? ¿Sufre de jaquecas? ¿Siente malestar? Pida en la primera botica, un sobrecito Togal. Contiene dos tabletas: le costará sólo sesenta centavos.

Fórmula: Acido acetilo salicílico, citrato de lipio, citrato de química.

BUTACAS

para teatros, Salas de Conferencias o Iglesias, véndese.

Santo Domingo 1017

F—21

CIRCOS

"El Inglés"

Esta noche se repite nuevamente, tal como se representó anoche, la Pantomima Acuática, obra de aparato y vena cómica ingenua que constituye hoy por hoy, el atractivo del público amante de los espectáculos de carpa.

La Pantomima Acuática, va en la segunda parte del programa del Circo Inglés de Fieras. En la primera va un lucido acto de números circenses a cargo de Miss Pauline Lestbrean y su colección de fieras amaestradas. Los Dorlys, los simpáticos patinadores: Otto Plat, Los Salazar, Leo Fiego y el frente de cómicos.

Los precios fijados ayer y que son de una reducción máxima, se mantendrán durante la presente semana.

TEATRO COMEDIA

EMPRESA ERNESTO BOUQUET

Roulien Divertissement Troupe

HOY — JUEVES 18 — HOY

Vermouth a las 6.30. Noche las 9.30. Notables estrenos por la Troupe Roulien:

SKETCHS, BAILABLES, CANCIONES, HUMORISMOS

Gran éxito de Los Rosarinos. Siempre novedades. Diarios estrenos. Breve temporada de despedida.

Caballero activo

muy bien relacionado, necesito, para confiarle Oficina Comercial, bien instalada y la gestión de negocio financiero, muy interesante, inútil escribir sin contar con relaciones de capitalistas. Envíe nombre y dirección y datos pertinentes, a X. R.—Casilla 1680.

F—21

NOTICIAS CINEMATOGRAFICAS

SALA IMPERIO

"Con el infierno en el alma", por Ana Nilson

Hoy reprisa esta sala "Con el infierno en el alma", película que fué estrenada en las funciones de ayer, día de moda, con un éxito sorprendente.

El numeroso y selecto público que concurrió a este estreno hubo de retirarse satisfechísimo de la magnificencia de esta cinta, una de las más notables que ha presentado la Chilean Cinema Corp. en su brillante temporada veraniega.

"Con el infierno en el alma" es una cinta que reune el aspecto social y elegante al drama fuerte desarrollado entre hombres recios y algo primitivos.

Se inicia la película con una escena de vida marinera tratada con extraordinario acierto y fuerte colorido.

Escenas sociales, bailes, fiestas y paseos en que se lucen bellas toilettes, prestan mayor interés a esta cinta.

Como el público puede darse cuenta, "Con el infierno en el alma" es de aquellas películas que reunen todos los elementos de mayor efecto y de mayor arte en la cinematografía moderna, o sea: dramaticidad, elegancia, espléndida interpretación, refinado ambiente, movimiento y colorido.

LOS TEATROS SETIEMBRE Y BRASIL DAN HOY EL PROGRAMA COMICO UNIVERSAL "PIRULITA" Y EL ESMERALDA SOLO EN VERMOUTH

Los teatros Setiembre y Brasil presentan hoy en sus funciones de moda de tarde y noche el extraordinario programa cómico Pirulita, es decir, una selección de cintas formada por producciones universales a las que les sirve de base esta creación de la admirable chiquitina.

El programa está formado por las siguientes películas:

Caperucita Roja por Pirulita y El Pecoso, los dos niños prodigios que más han llamado la atención, son los protagonistas de este cuento único y que agrada tanto a niños como a grandes por la bondad de su argumento como por la intención de sus intérpretes y su maravillosa fotografía;

Buster debe ser bueno! por Buster Brown, otro prodigio infantil de la pantalla y que aquí se le muestra en toda la amplitud de su temperamento artístico.

Charles Puffy! Este gordo muy simpático para el público se presenta en "Todo aturdido", donde hace de las suyas, cayéndose, golpeándose, como cualquier aviador nacional.

Estas películas se dan en las dos funciones del Setiembre y Brasil, acompañadas de un magnífico programa cómico.

SPLENDID THEATRE

Este teatro podrá funcionar a pesar de falta de corriente o de cualquier accidente eléctrico

La transformación total que se está llevando a cabo en el Splendid Theatre en la estructura misma de su sala, consulta una innovación en su sistema eléctrico, que será toda una novedad, a la vez que una seguridad para el público.

Esta instalación desplegará una línea de seguridad a posibles accidentes, que atravesará por los puntos más estratégicos de la sala. En cada uno de estos puntos irá una ampolleta provista de una pequeña batería de emergencia. Estas ampolletas, mientras reciben la corriente eléctrica, se encuentran totalmente apagadas, sirviendo la energía para cargar las baterías. Basta un corta-circuito, un accidente cualesquiera de la instalación, la falta de corriente en la ciudad, para que inmediatamente, por un sistema automático, entre a funcionar la corriente almacenada en la batería, encendiendo la ampolleta.

Estas modernas luces de seguridad han sido adaptadas en la mayoría de los teatros de los Estados Unidos y Europa como una de las más grandes garantías de seguridad para el público, ya que de esta manera desaparecen los peligros de pánico en la oscuridad.

AVENIDA

"La rueda". — Final. — En sus funciones de hoy, esta sala estrena la segunda parte y final del conmovedor e impresionante drama de Abel Ganne, titulada: "La rueda".

Ivi Close, Pierre Magnier, y Severín Mars, so nlos protagonistas de esta regia producción francesa. El capítulo que se estrena hoy, se titula: "Sinfonía blanca".

FRANKLIN

Esta elegante y concurrida sala de espectáculos ofrece para sus funciones de hoy el diventido e hilarante programa cómico Paramount, número 4. Este programa consta de tres divertidas series en que hacen el principal rol las simpáticas chicas de Mack Sennett, a quienes secundan los grandes bufos Ben Turpin, Turnio, y El Bigotes de Columpio.

ALHAMBRA Y RECOLETA Chilean Cinema Corp. HOY Especial y noche

Estreno de la grandiosa producción alemana inspirada en la célebre novela de Maeterlinkc y conceptuada por la prensa mundial como una obra maestra:

MONNA VANNA

LA MUJER DESNUDA: LEE PARRY

MAS DE DIEZ MIL PERSONAS EN ESCENA. GRANDIOSIDAD SIN IGUAL

Av. Matta
AVENIDA MATTA
FRENTE SAN ISIDRO

ESPECIAL, 6.30, NOCHE, 9.30: Estreno de la super-producción de ABEL GANGE, titulada:

LA RUEDA - AMOR...MUJ R...MUERT

Protagonista: SEVERIN MARS.

CON ACOMPAÑAMIENTO ESPECIAL DE ORQUESTA

TEATRO VICTORIA-SABADO 20 — EL ACONTECIMIENTO SOCIAL DEL MES — SABADO 20

RODOLFO VALENTINO EN SU MEJOR CREACION

LA CAUTIVA DEL CAUDILLO MORO

RESERVE SU LOCALIDAD CON TIEMPO.— A SU DISPOSICION LA BOLETERIA DEL TEATRO.— LA PELICULA QUE HA CAUSADO LA ADMIRACION DEL MUNDO.

ALHAMBRA Y RECOLETA

"Monna Vanna", novela de Maeterlinck, interpretada por Lee Parry. —En sus funciones de hoy estos cines estrenan la gran producción alemana "Monna Vanna", inspirada en la célebre novela del mismo nombre de que es autor el gran escritor belga Maurice Maeterlinck.

Narra esta cinta uno de los episodios más apasionantes de la historia del Renacimiento, cuando la bella esposa del defensor de Florencia se ofreció al general enemigo, sin más ropa que su capa, con el objeto de librar a su pueblo de morir de hambre a causa del prolongado sitio.

INDEPENDENCIA

En especial y noche exhibe este confortable cine la lujosa producción alemana "Los caprichos de una reina". Esta cinta se desarrolla en elegantes y suntuosos escenarios, tomando parte en la filmación de esta película los más destacados y caracterizados actores de la escena muda. Esta producción está llamada a obtener un triunfo en toda la línea.

CAUPOLICAN

Para sus dos funciones de hoy este confortable cine del barrio Matadero y Llano Subercaseaux estrena la colosal producción francesa "Alma Mater", la más sentida y admirable creación de la genial actriz rusa Natalia Lisenko.

LATORRE

"Las tragedias del amor". — Esta fué la película que mantuvo viva la atención de todo el mundo durante la serie de funciones que se dió con este motivo en uno de los cines de la capital. La crítica, en general, la consideró la producción más grandiosa producida hasta la fecha. Toda la tragi-comedia de la vida estaba trazada ahí con mano maestra y sus escenas han producido la más honda impresión de realidad y sentido de la vida, que la ha hecho ser considerada como la más alta expresión de la tragedia humana. Además la honda sicología que se advierte en el estudio de todos sus personajes, como asimismo su vigorosa interpretación hace sentir la idea que faltará mucho para soprepasar esta obra, en la que Emil Janninks, consagró el talento de su fuerza dramática.

ELECTRA

Hoy se exhibe el hermoso drama de cow-boys, desarrollado en las agrestes regiones del Far-West donde no existe otra ley que la del más fuerte.

POLITEAMA. — "La Bruja". — Hoy estreno extraordinario de la adaptación al cine de la zarzuela española "La Bruja", del escritor Miguel Ramos Carrión.

VICTORIA

Catalina Mac-Donald en "La senda solitaria". — Espaldeada por el acreditado nombre de First National Atraction se presenta hoy en el elegante Teatro Victoria de la calle Huérfanos, una película interpretada por una de las estrellas que más admiradores tiene en Santiago: Catalina Mac-Donald. Se trata de "La senda solitaria".

Una muchacha jovial, sensible y dulce, casa con un hombre que sólo mira la vida a través de sus negocios. Jamás brinda una sonrisa a su joven compañera. Día a día va cayendo una gota de amargura en aquella alma bella, hasta ir trastornándola en una alma agria, áspera e ingrata. Estos dos seres, unidos por una mala comprensión, o, mejor dicho por una mutua incomprensión, es lo que constituye la senda solitaria.

"La senda solitaria" va en especial de las 6.30 y nocturna a las 9.40, estrenando la orquesta Penjean varias piezas de las que ha recibido del extranjero.

Olympia

El día de moda.—Clara Windsor, una de las más hermosas y brillantes mujeres de la escena muda yankee, será presentada hoy por el Olympia en sus grandes funciones de moda, con el estreno de la superproducción de gran lujo, intitulada "El maniquí de Broadway".

En esta magnífica obra de feéricas escenas, colaboran con la insigne actriz: Hobart Bosworth Lew Cody, el creador de traidores, y otros relevantes elementos de la pantalla americana. Habrá acto de concierto, con música especial, por la orquesta Grazioli.

ODEON

La especial y noche las hace hoy este cine, con una bellísima producción extraordinaria, en la que hace su mejor creación el eminente artista infantil Jackie Coogan, y en la que actúa el más grande circo del mundo, titulada: "Días de circo", título que evoca uno de los sucesos más ruidosos del año pasado.

YUNGAY

Para sus dos funciones de hoy esta simpática sala anuncia el estreno de la hermosa comedia dramática de que es intérprete Charles Jones, titulada "El campanero de la aldea".

En esta obra vemos al apuesto y valiente cow-boy disputado por dos hermosas muchachas que quieren conquistar su corazón.

HIPPODROME CIRCO

"La especial de hoy de la sala del Hippodrome Circo se hará a base del estreno de la cinta "Cuando el amor manda", película que será del agrado del público, por su argumento sensacional e interesante.

En la noche no habrá función, pues se efectuarán las peleas por la eliminatoria para el campeonato Pan Americano.

DIECIOCHO

"Se vende una mujer". — Un magnífico estreno del Firts National Circuit, de argumento nuevo y doloroso, desarrollado en lujoso ambiente; visiones de la vida de New York y del París novelesco. Las tabernas de Montmartre y de Broadway. Una estupenda película que reune en su elenco un grupo de artistas de primera magnitud, como Claire Windsor, Hobert Boswort, Adolphe Menjou, Mary Carr y Robert Ellis. "Se vende una mujer" va en las dos funciones de hoy de este teatro.

REPUBLICA

"Por amor a su hijo", por Ralph Lewis. — Este teatro presenta hoy la sensacional película "Por amor a su hijo", una historia conmovedora tomada de la vida real.

AV. MATTA

"La rueda". — Una de las más grandes producciones de la cinematografía francesa, figura hoy en el cartel del teatro Avenida Matta. Se titula: "La rueda", y es obra del eminente director Abel Gange.

"La rueda", se compone de dos partes que se titulan: "Sinfonía Negra" y "Sinfonía Blanca". En las dos funciones de hoy, el Av. Matta presenta la "Sinfonía Negra", con un extraordinario acompañamiento de orquesta. En las funciones de mañana irá la "Sinfonía Blanca".

IMPERIAL

Este popular y concurrido teatro exhibe en sus dos funciones de hoy la elegante producción Metro Goldwyn titulada "Se vende una mujer".

Principales protagonistas de esta cinta son la linda actriz Claire Windsor y el elegante galán Adolphe Menjou.

Próximos estrenos

"LAS CHICAS DE LA AVENIDA PEDRO MONTT" SE ESTRENARAN EN EL PRIMER MARTES EN LOS TEATROS DE VALENZUELA

En el primer Martes de Marzo se estrenará en los teatros de Valenzuela Basterrica y Cía., la primera cinta nacional de importancia que se estrenará en el presente año.

Esta película se titula: "Las Chicas de la Avenida Pedro Montt" y en ella se advierten todos los detalles de la película moderna, en donde no se trata de presentar el espectáculo truculento sino la acción sintetizada y concanetada de argumentistas, intérpretes y filmadores.

Protagonistas de esta cinta son Raquel Mena, Julia Vial y Peter Ravenstein, colaborando Luis Romero y otros avezados artistas nacionales.

"Las Chicas de la Avenida Pedro Montt" se estrenará en los cuatro teatros de la empresa Valenzuela Basterrica y Cía.

Constance Bennet en "El código del Oeste".— Mañana se estrenará en el Victoria.—He aquí la historia de una muchacha de 1925 corriendo aventuras en un pueblo de 1825. He aquí la historia de una muchacha neoyorquina que trató de coquetear con un cow-boy, y resultó conquistada por él.

En esta película se demuestra que las niñas de las ciudades modernas, que se creen poseedoras de todas las ciencias de la conquista amorosa y que llegan a las provincias convencidas de que no van a dejar hombre con cabeza, porque todos han de perderlas por ella, suelen estar profundamente equivocadas.

Thurman era un muchacho cuyo sacrificio mayor consistía en dirigirle la palabra a una dama. Georjina era una chica educada en Nueva York y con más atractivos que una vitrina de joyería. Y sin embargo, Georjina fué conquistada por ese hombre excesivamente indiferente que vivía entre caballos, sin más nociones de mundo que las del curioso "Código del Oeste".

Intérpretes de esta película son Constance Bennet, cuya figurita atrayente da especial encanto a la "ciudadana" que llega en son de conquista al lejano pueblo. Owen Moore es el apuesto galán que en medio de las maneras torpes del pueblerino, oculta un corazón como una casa. En este tipo Owen Moore hace una verdadera creación.

"El código del Oeste" se estrenará mañana en el Victoria.

"El hombre que compró el amor", próximo estreno de la Sala Imperio. —Para sus funciones del próximo Miércoles de moda, la Sala Imperio anuncia el estreno de una grandiosa producción desglosada de su más selecto material de la temporada de Otoño.

Esta cinta se titula "El hombre que compró el amor" y es un drama de gran lujo, interpretado por la maravillosa actriz Betty Blythe, la intérprete de "La reina de Saba" y por el gran actor Malhon Hamilton.

París, Douville, las poéticas costas de la Riviera y de Atlantic City so nlos escenarios para el desarrollo de este admirable film.

El principal protagonista es el hombre que pretendió comprar el corazón de una linda mujer, haciéndose víctima de un martirio horrible. Ella es la mujer que quiso vender su corazón y convirtió el mundo en la más espantosa de las cárceles.

El próximo Domingo la Sala Imperio estrena "Las entrometidas". —Lionel Barrymore el célebre trágico norteamericano que tantos triunfos ha conquistado con sus creaciones cinematográficas, aplaudidas en el mundo entero, reaparece el próximo Domingo en las funciones sociales de la Sala Imperio, actuando en el rol principal de la lujosa película "Las entrometidas".

Analiza esta cinta uno de los males más frecuentes en la sociedad: el mal de las personas que se preocupan demasiado de de la vida ajena y que abusan de los consejos hasta convertirlos en un vicio.

"Las entrometidas" muestra a qué dramas y tragedias puede arrastrar el afán de estas personas que se mezclan en todos los asuntos íntimos de las familias.

Lionel Barrymore trabaja en este film acompañado de la linda actriz rusa Dagmer Gownosky.

MUSICA

EN EL O'HIGGINS HOY VA "TOSCA"

Anoche, ante una sala completamente llena, se llevó a efecto en el O'Higgins, la segunda función de abono. Se representó "Traviata. Confirmaron el éxito constatado anteriormente por la crítica, la señorita Borgoño, en el rol de Violeta; el tenor Ilabaca, en el de Alfredo; Oscar Moebis, en el de Germont; Gustavo Selva, en el de Dr. Grenville. El público aplaudió con entusiasmo los varios trozos de esta ópera tan popular, llamando a escena, junto con los intérpretes, a la señora Padovani y al maestro Betteo.

Una función muy interesante se anuncia para esta noche: el estreno de "Tosca", por Lina Campi, Carlos Viera y Carlos Puelma.

La interpretación de Tosca ha merecido el elogio unánime de la prensa en la temporada del Esmeralda.

"Tosca" es una de las óperas más populares, que agrada al público por su desarrollo escénico y por sus intérpretes.

La Compañía Lírica Chilena representará durante la temporada del O'Higgins otras novedades de importancia, como ser, "Rigoletto", "Madame Butterfly", "Cavallería" y "Pagliacci", "Lucía" y otras.

La temporada en el O'Higgins terminará el Lunes de la próxima semana, pues la Compañía Lírica tiene contraído un compromiso para actuar en el Teatro Novedades de Valparaíso.

Terminada la temporada de Valparaíso, la Compañía se embarcará con rumbo a Antofagasta.

"Rigoletto".—Uno de los acontecimientos de importancia artística será el estreno de "Rigoletto", la gran partitura verdiana, que subirá a escena mañana en el O'Higgins. "Rigoletto" será interpretado por: Clarisa Borgoño, Oscar Ilabaca, Oscar Moebis, Zunilda Carrasco, Gustavo Selva, Oscar Dahm, Gabriel León y Bate.

La opinión del senador por Arauco Don Remigio Medina, sobre la Ley 4054

Ayer tuvimos oportunidad de entrevistarnos con el senador señor Remigio Medina y ante nuestra pregunta acerca de la opinión que le merece la Ley 4054 se sirvió expresarnos lo siguiente:

Considero que la Ley 4054 que establece en Chile el Seguro Obligatorio contra la enfermedad, invalidez y pensión vitalicia es la más preciosa conquista proletaria alcanzada por nuestro pueblo desde su existencia misma.

Soy un decidido partidario, por consiguiente, porque dicha Ley sea sancionada por el nuevo Parlamento. No dudo que será menester introducirle algunas pequeñas modificaciones; esto es casi necesario, pero no puedo aceptar su derogación.

Creo que los movimientos obreros producidos para pedir la derogación de la Ley, tienen por única causa la incomprensión de ella. No me lo explico de otro modo.

El paro que se proyecta para el 22 me parece tan extemporáneo como injusto. Estimo que los obreros deben formular al Gobierno sus peticiones para que éste las someta oportunamente al Parlamento. Proceder de otra manera no es más que una agitación infundada.

La Ley 4054 la estudió el Parlamento pasado en la Comisión Social de la Cámara de Diputados. No es por lo tanto una novedad para quienes tenemos interés de legislar para proteger a la clase de escasos recursos.

Con la Ley de Seguro Obligatorio se ha colocado este país en el primer lugar de los Estados suramericanos por lo que hace a previsión social y a igual altura de Francia, Alemania, Inglaterra, Austria, Italia, Suiza, Suecia, Polonia, Checoeslovaquia, Serbia etc., etc., que tienen incorporados a sus códigos leyes análogas a la nuestra. De ello me siento orgulloso, terminó diciéndonos el señor Medina, que en ese momento se dirigía a tomar un tren

El Gobierno ofrece al Comandante Olivares su cooperación

Hemos informado en nuestras ediciones últimas sobre la actitud adoptada por el Director de Correos y Telégrafos, Mayor don Julio Olivares, ante la tardanza del Gobierno para atender a las peticiones que le ha formulado para que se despachen las medidas propuestas por él y que estima necesarias para realizar la reorganización de los servicios a su cargo en que está empeñado.

Anunciamos ayer que en el día conferenciaría el señor Olivares con el Ministro del Interior para pedirle nuevamente el apoyo del Gobierno para el programa de trabajo, reformas, innovaciones y medidas de reorganización y disciplinarias que dimos a la publicidad.

PARA LA REALIZACION DEL PROGRAMA DE TRABAJOS QUE PUBLICAMOS AYER.—LA SUPRESION DEL CARGO DE SUB-DIRECTOR DE LOS SERVICIOS PEDIDA, SE ACUERDA PARA CUANDO SE PROMUEVA A LA PERSONA QUE EN LA ACTUALIDAD LO DESEMPEÑA

Efectivamente, **CONFERENCIARON EL SEÑOR OLIVARES Y EL MINISTRO DEL INTERIOR** en el día de ayer, y según nuestras informaciones, el señor Ibáñez ofreció nuevamente al Director de Correos y Telégrafos la más decidida cooperación del Gobierno para la realización de este programa.

Uno de los puntos del programa, que nosotros publicamos, es la supresión del cargo de Sub-Director de los servicios, que el señor Olivares estima innecesario para la buena marcha de ellos y cuya mantención significa un desembolso de 82 mil pesos anuales, más o menos.

Sabemos que en esta conferencia se llegó al acuerdo de suprimir el cargo en cuanto se promueva a la persona que actualmente lo desempeña.

Sobre la situación de los empleados recientemente ascendidos y cuyos nombramientos propuestos con anterioridad no fueron despachados oportunamente corriendo con esto el peligro de ser rebajados automáticamente en cuanto se les dé curso, se nos informó que se había acordado regularizar su situación por medio de la dictación de decretos aclaratorios.

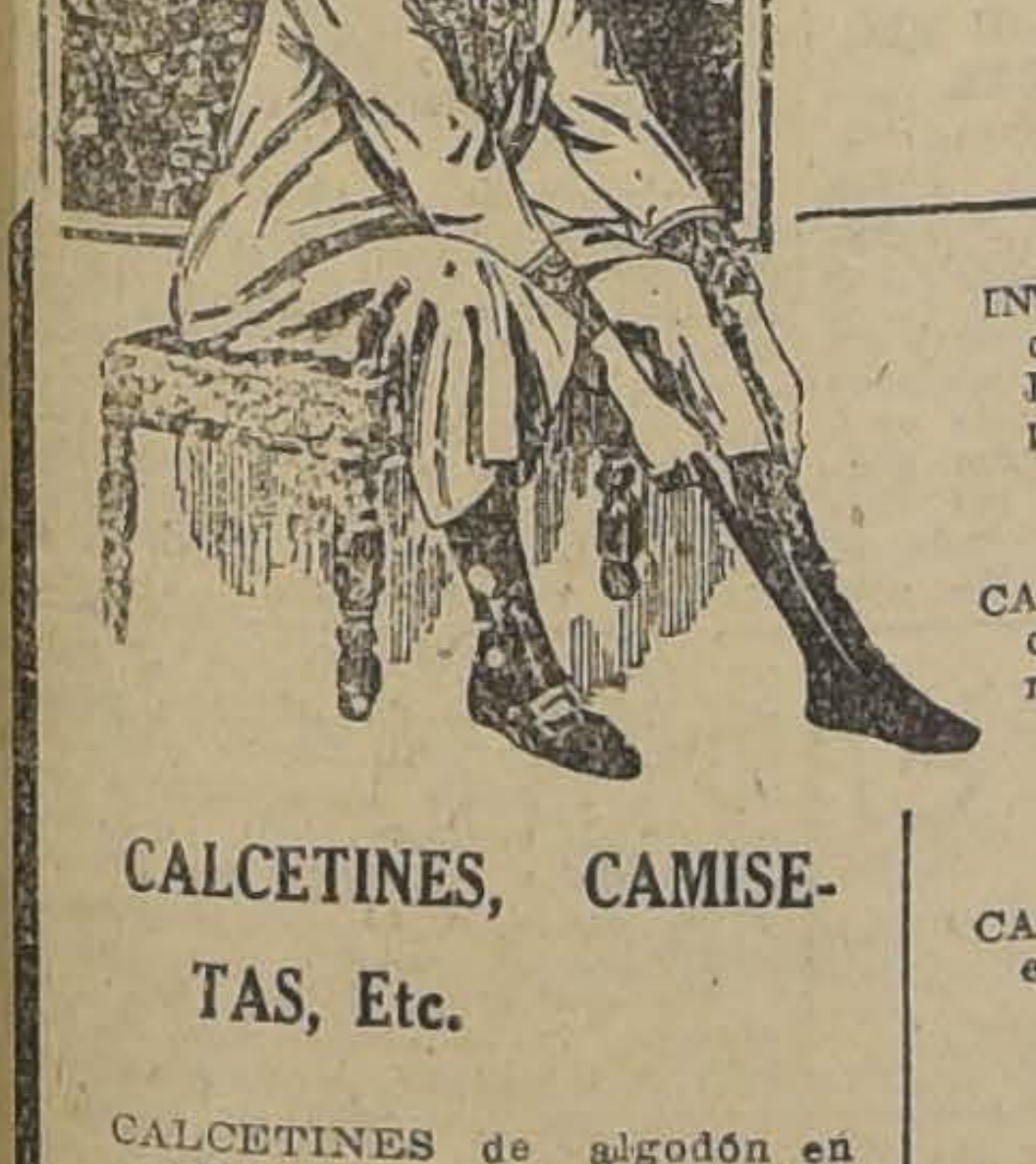

MONUMENTAL!

Camisas,
Calcetines
Cuellos, etc.

EN CALIDADES INMEJORABLES Y ESTILOS NOVEDOSOS, GATH Y CHAVES LOS OFRECE A PRECIOS DE

Asombrosa
Baratura!!

Solamente hasta las 12.45 del Sábado!

CALCETINES, CAMISETAS, Etc.

CALCETINES de algodón en colores lisos, buena calidad, el par	$ 1.50
CALCETINES de algodón, reforzados, colores variados, tejido delgado, el par	$ 1.95
CALCETINES de seda reforzados, sin costura, en colores variados, el par	$ 3.95
CALCETINES hilo de Escocia, colores unidos, reforzados, tejido delgado, el par	$ 4.90
INTERESANTE SALDO de calcetines en seda o hilo de Escocia, colores variados, el par	$ 13.90
CAMISETAS de algodón especial, con mangas o media manga, color crudo, a	$ 4.75
CALZONCILLOS de algodón especial, color crudo, a	$ 4.75
CALZONCILLOS cortos, punto tricot, de algodón, tejido delgado, calidad fina, a	$ 7.90
CAMISETAS Y CALZONCILLOS, punto liso y calado, en blanco y colores, artículo superior, la pieza	$ 13.90

CAMISAS Y CUELLOS:

CAMISAS de céfiro a rayas, con cuello fijo, para usar abierto o cerrado, a	$ 13.90
CAMISAS en rica tela de Alsacia, con un cuello, colores de novedad, a	$ 17.50
CAMISAS de crepe superior, con un cuello, colores variados, artículo muy durable, a	$ 19.50
CAMISAS blancas con pechera y puños de piqué fino, labrado, a	$ 22.50
PALETOS de céfiro o viyella, en colores variados, con cuello doble, a	$ 14.90
CUELLOS blancos en género de buena calidad, en color y blancos, a	$ 0.95

Gath & Chaves Ld

Ford
BODEGA LA PAZ
BRASIL 76 L 776 TELEFONO 2340
JFG

UN BUEN NEGOCIO CON UN PEQUEÑO CAPITAL

El Camión Ford representa una excelente inversión para comerciantes, industriales y agricultores. UNA INVERSION QUE ES UNA UTILIDAD EN CADA PESO.

CHASSIS CAMION
$ 4,900-
SOBRE CARRO EN SANTIAGO

El Camión Ford reune cualidades que otras máquinas no tienen y que lo hacen especialmente adaptable a sus necesidades.

¿Quiere usted que le demostremos, en su propio negocio, cómo esas cualidades aumentarán sus ganancias?

Ford Motor Company

EXPOSICION 1240 — SANTIAGO

Agentes autorizados en Santiago:

CARLOS ORREGO & Cía. LTDA.
Gálvez esq. Alameda

CARLOS SALINAS LETELIER
San Diego 1270

PUELMA & COMPAÑIA LTDA.
Huérfanos 819-823.

El Presupuesto del Ministerio de Obras Públicas, Comercio y Vías

El señor Guarello, ha estado en los últimos días preocupadísimo del estudio de los Presupuestos de sus departamentos, introduciendo en ellos todas las economías que son posibles.

En el Consejo de Ministros celebrado en la tarde de ayer, el Ministro de Obras Públicas dió cuenta de las economías que había introducido en los presupuestos de caminos, puentes, servicios eléctricos, Obras Públicas, etc, etc, quedando solo por estudiar los que se refieren al Ferrocarril de Arica a La Paz y el del Agua Potable.

Círculo de Jefes y Oficiales de Policía en retiro

Encontrándose próximo a cerrarse los registros de esta institución, de reciente formación, se invita a los señores jefes y oficiales de policía, que se apresuren a firmar sus registros, si es que deseen figurar como miembros fundadores del Círculo; y se les invita a la 5.a sesión que tendrá lugar el Sábado próximo 20 del actual, en su local provisorio, Cueto N.o 538, entre Catedral y Santo Domingo a las 5 y media P. M.

Asociación General de Profesores

DE LA POBLACION INDEPENDENCIA

Se ruega a los profesores que tienen la solicitud firmada sobre adquisición de casas, se sirvan asistir a una reunión que tendrá lugar el Viernes 19 del presente, a las 10 A. M., en la Escuela Superior N.o 11.

Se encarece la asistencia, porque hay asuntos muy importantes que tratar.

A esta reunión pueden asistir también profesores que tengan interés por adquirir casas.

Saldos sobrantes de remates de prendas

El Consejo Superior de Bienestar Social a quien corresponde la parte de dichos saldos que no sean reclamados por los empeñantes en el término de un año, ha dirigido una circular a las Inspecciones de Casas de Préstamos y un oficio al señor Director de la Caja Nacional de Ahorros, a fin de prevenir ciertos abusos en los servicios prendarios relacionados con esos saldos.

El Consejo de Gabinete revisó ayer el presupuesto del Ministerio de Relaciones

ES PROBABLE LA SUPRESION DE LOS CONSULADOS QUE NO SE COSTEAN.—LA INDEMNIZACION A LA IGLESIA SE CARGARA AL PRESUPUESTO DE HACIENDA.—SE ESTABLECEN CATEGORIAS INTERMEDIAS EN EL PERSONAL DE LA ADMINISTRACION PUBLICA

Durante toda la tarde de ayer, con una pequeña intermitencia cerca de las 5, permaneció reunido el Consejo de Ministros presidido por el premier señor Maximiliano Ibáñez y con asistencia de todos los Secretarios de Estado, a excepción del de Higiene que se encuentra ausente de Santiago.

Concurrieron también algunos Subsecretarios y el Director de Contabilidad.

Después de la reunión conversamos con varios señores Ministros, logrando obtener una reseña de las materias tratadas y que es, en síntesis, las que damos a continuación:

EL PRESUPUESTO DE RELACIONES

Se inició el trabajo con el presupuesto de Relaciones Exteriores, que fué presentado completo y convenientemente ordenado.

El señor Sub-secretario don Miguel Luis Rocuant contestó las consultas que hicieron los señores Ministros.

Al llegar a la partida correspondiente a la indemnización a la Iglesia, se acordó agregarla al presupuesto de Hacienda. Como saben nuestros lectores la Constitución promulgada el 18 de Setiembre del año pasado, suprimió el departamento del Culto y estableció que el Estado deberá pagar a la Iglesia Católica cinco anualidades de dos millones quinientos mil pesos.

Se procedió a clasificar al personal dentro de las 17 categorías que dividen la pauta de sueldos ya aprobada por el Consejo.

LOS CONSULADOS

Los cargos de Embajadores, Ministros Plenipotenciarios y personal dependiente fueron clasificados dentro de la pauta ya aludida.

Al tratar de los consulados se hizo notar la conveniencia de suprimir aquellos cuyas entradas no alcanzan a cubrir los gastos que originan. El Jefe de la Sección Consular, señor Feliú, quedó comisionado para traer a la reunión que deberá celebrarse hoy un detalle del movimiento que han tenido durante el año último, todos los consulados en las diversas partes del mundo, para que teniendo a la vista la importancia de ellos y apreciando la labor que desarrollan pueda procederse a la supresión de algunos.

Con esto, las entradas que produce este servicio y que en la actualidad alcanzan una suma superior a diez millones de pesos después de costear los gastos de todo el servicio, se acrecentará notablemente.

NO HABRA REDUCCIONES EXCESIVAS EN LOS SUELDOS

Fuimos informados también que ha llegado hasta el Gobierno el clamor de los empleados públicos de las categorías inferiores, quienes se sentirían alarmados ante el anuncio de reducciones excesivas en sus sueldos.

Se ha dicho que las rebajas se habrían hecho en igual proporción en los sueldos elevados como en los pequeños.

Como esto entrañaría una manifiesta injusticia, fuimos autorizados para informar que las reducciones serán proporcionales, esto es, en relación con el monto de los sueldos. Con este propósito se acordó establecer categorías intermedias.

Esta tarde volverá a reunirse el Gabinete para ocuparse del presupuesto de Hacienda.

Que se lleve agua potable a Valparaíso desde la Cordillera de Los Andes

RECOMIENDA AL GOBIERNO LA COMISION TECNICA QUE ESTUDIA ESTE PROBLEMA.—EL COSTO DE ESTA OBRA SUBIRIA A $ 80.000,000.—HABRIA UNA PROPOSICION PARA CONSTRUIR ESTA OBRA SIN COSTO ALGUNO PARA EL ESTADO.—OTRA SOLUCION QUE TAMBIEN PROPONE LA COMISION

Nuestro diario ha dado cuenta ya de las gestiones que se realizan para mejorar el servicio de agua potable de Valparaíso, dotándolo de agua suficiente y de buena calidad, ya que en la actualidad las diversas fuentes surtidoras con que cuenta son insuficientes para el abastecimiento de la población.

El Gobierno, haciéndose eco del sentir de esa población, trata en la actualidad de dar una solución a este importante problema, que tan estrechamente está ligado a la vida misma de los habitantes.

NOMBRAMIENTO DE UNA COMISION DE TECNICOS

De acuerdo con su propósito, el Gobierno designó hace algún tiempo atrás una comisión de técnicos, para que estudiara la solución de este problema, proponiendo al Gobierno la mejor forma de llevar a cabo un estudio definitivo y presentando un proyecto para la construcción de las obras necesarias e indicando el costo de ambos trabajos.

Componen esta comisión los siguientes técnicos: don Leonardo Lira, Inspector General de los Servicios de Agua Potable, que la preside; don Manuel Almeyda, ingeniero jefe de la misma inspección; don Eduardo Simpson, jefe de la Sección Técnica del Servicio de Agua Potable de Valparaíso; Mr. J. Stalbird, bacteriólogo de la Inspección; y Mr. J. Van Zandt, consultor financiero de la Misión Kemmerer.

La comisión ha celebrado diversas y laboriosas sesiones estudiando en detalle y con los escasos datos que ha podido obtener las diversas fases que presenta esta importante obra.

EL ESTUDIO DEFINITIVO DE LA OBRA

Terminada ya la parte más importante de la labor que debe realizar la comisión, se ha estimado, con respecto a la ejecución de los estudios definitivos, que hay necesidad de efectuar cuanto ántes este trabajo, haciendo diversas observaciones sobre las lluvias, y medida de la cantidad de agua que podrían proporcionar las fuentes aptas para aprovecharse en la provisión de agua necesaria a la población de Valparaíso.

Para verificar estos estudios, se cree que es necesario destinar una suma que fluctuaría entre 600.000 y 800.000 pesos moneda corriente, basándose en lo que ya ha pagado el Gobierno por algunos estudios análogos.

UNA DE LAS SOLUCIONES DEL PROBLEMA

Hemos sabido, que una de las soluciones que la Comisión propone al Gobierno en su informe elevado ayer a su consideración, sería de la de hacer embalses especiales en la cordillera de la costa, aprovechando para ello, algunos afluentes del río Aconcagua, que tienen su origen en la mencionada cordillera.

Un técnico de bastante experiencia en el ramo, nos ha informado que esta obra sería la ménos recomendable, pues habría el peligro de que en pocos años llegara a escasear el agua, teniendo entonces que recurrirse a otra fuente de recursos. Por otra parte el costo de ella ascendería a $ 35.000.000 moneda corriente.

LA SOLUCION MAS RECOMENDABLE

Otra de las soluciones propuestas por los técnicos consiste en aprovechar el agua de la olla del Aconcagua, en la cordillera de los Andes, llevándola por cañerías especiales hasta Valparaíso.

Si bien es cierto, que esta obra demandaría el gasto de una gruesa suma, como serían $ 80.000.000, también lo es que con ella quedaría asegurada por muchos años la provisión suficiente de este elemento a los habitantes del vecino puerto.

La comisión se ha preocupado también de estudiar la forma de aliviar la financiación de esta obra y ha pensado con este motivo en la producción de fuerza motriz generada por la caída de aquellas aguas. Ella se nos ha informado alcanzaría a 20.000 H. P., que serían vendidos a los industriales y con lo cual se costearía en mucha parte el fuerte desembolso, y quizás en su totalidad.

Como hemos dicho, esta es la fórmula que ha encontrado más conveniente la comisión de técnicos, para dar solución al problema que hoy por hoy, mantiene vivamente preocupado al Gobierno.

ALGUNAS PROPOSICIONES SEMI-OFICIALES

Un alto funcionario, muy interiorizado en estos asuntos, con quien conversamos ayer tarde, nos expresó que ante la preocupación del Gobierno, había ya varias firmas fuertes que se habían anticipado a formular proposiciones verbales y hasta escritas, pero nó en forma definitiva, para encargarse de la ejecución de esta obra de gran aliento.

Entre estas proposiciones habría una de una gran compañía constructora norte-americana, que ha tenido a su cargo la ejecución de líneas férreas importantísimas en los países sud-americanos, para llevar a cabo este trabajo sin costo alguno para el Estado. Solo pediría la concesión de la fuerza motriz que explotaría en su beneficio, después de construir todas las instalaciones que llevarían a Valparaíso agua potable en abundancia.

Por los datos anteriores, se puede observar que el problema del agua potable de Valparaíso ha entrado en un período de bastante actividad, tomando un jiro favorable, en tal forma que si el Gobierno continúa preocupándose de él podría llegarse pronto a su definitiva solución.

Cabe dejar constancia del empeño y laboriosidad desplegado por los técnicos, que careciendo de datos casi en absoluto, han llenado su cometido en la forma más conveniente posible, aquilatando en toda su importancia la necesidad imperiosa de realizar cuanto antes esta obra.

La Inspección estudia la forma de abastecer de agua a Chañaral

Desde hace tiempo que los vecinos de Chañaral se han venido quejando al Gobierno acerca de la calidad y escasez del agua potable de ese puerto, agua que, además de ser insuficiente, tiene que ser resacada.

La Inspección de Agua Potable ha propuesto a la consideración del Gobierno, la aprobación de un contrato con la Andes Copper Co., la que se obliga a suministrar agua en abundancia y de la mejor calidad a ese pueblo.

Cree la Inspección de Agua Potable, que en esta forma, se solucionará ese problema que es de gran importancia para la salubridad de toda la ciudad.

Incidencias entre panificadores de Rancagua

En el Ministerio de Previsión Social se recibió ayer una comunicación del Intendente de O'Higgins, en que hace caber las dificultades suscitadas entre los diversos gremios de panificadores de esa ciudad y solicita el envío de un inspector del Trabajo para que se traslade a solucionar estas dificultades.

El Sub-Secretario señor Alvarez transcribió ayer el telegrama al Director del Trabajo para que resuelva sobre el particular.

A fines de la semana llegará el Ministro de Higiene

A pesar de los numerosos problemas que penden de la consideración del Ministerio de Higiene y Previsión Social y que esperan el regreso del Ministro doctor Lucio Córdova, este Secretario de Estado no estará de regreso en Santiago sino a fines de la presente semana.

El doctor Córdova se encontraba ayer en Valdivia y antes de regresar a Santiago deberá visitar los servicios de beneficencia de Concepción, Chillán, Talca y Constitución. En esta inteligencia es raro fijar para el Sábado o Domingo el regreso del doctor Córdova.

En el Ministerio ni en la casa habitación del Ministro se han recibido noticias del día de su llegada a la capital.

S. E. VISITO AYER A LA CAJA NACIONAL DE EMPLEADOS PUBLICOS Y PERIODISTAS

S. E. Y EL DIRECTOR DE LA CAJA, DON MANUEL NOVOA

En la tarde de ayer S. E. el Presidente de la República practicó una visita a la Caja Nacional de Empleados Públicos y Periodistas que, como se sabe, tiene su local en la Alameda de las Delicias 1158.

El primer Mandatario fué recibido por el Director señor Manuel Novoa funcionario que aprovechó la oportunidad para mostrar a S. E. la organización que ha venido dándole a los distintos servicios de la institución a su cargo.

S. E., acompañado del Director señor Novoa, recorrió las diversas secciones de la Caja, recogiendo de sus jefes respectivos las informaciones que pedía para imponerse personalmente de la forma cómo son llevados los distintos servicios que la componen.

LOS EMPLEADOS DE LA DIRECCION GENERAL DE OBRAS PUBLICAS

DESIGNAN SUS DELEGADOS ANTE EL CONSEJO DE OBRAS

De conformidad con lo establecido en el Estatuto Administrativo, los empleados dependientes de la Dirección General de Obras Públicas, procedieron a designar — bajo la Presidencia del Inspector de Ferrocarriles — don Teodoro Schmidt — los delegados que los deben representar ante el Consejo de Obras Públicas.

Con tal motivo el señor Schmidt ha enviado la siguiente circular a las diversas reparticiones dependientes de aquella Dirección General por la que da cuenta del resultado de las votaciones efectuadas.

Santiago, 17 de Febrero de 1926.

Honrado con la confianza del Personal para recibir los votos a fin de elegir los dos Representantes de los empleados de la Dirección de Obras Públicas a que se refiere el Estatuto Administrativo, cúmpleme al infrascrito dar cuenta del resultado obtenido.

Conforme a lo acordado por el Personal en asamblea general, recibí personalmente durante ocho días debidamente controlado y depositado en una urna especial, los sufragios de doscientos cuarenta y cuatro votantes, cuyo escrutinio hecho en presencia de los Candidatos o de sus Representantes y ante el Jefe de la Oficina del Personal, dió el siguiente resultado:

Por don Luis Boizard 124 votos.
Por don Alfredo Klein 18 votos.
Por don Carlos Camus 53 votos.
Por don Pedro Baeza 29 votos.
Por don Urbano Mena Mena, 13 votos.
Por don Guillermo Zegers, 5 votos.
Por don Carlos Ponce de Leon, 107 votos.
Por don Abraham Alcaino, 81 votos.
Por don Humberto Anwandter, 42 votos.
Por don Eduardo Aguirre, 6 votos.

Aparte de los sufragios indicados arriba y con posterioridad a la fecha señalada por la prensa para dar término a la votación, el suscrito recibió al día siguiente de cerrada la votación, por carta, 27 votantes más que representaban 54 votos distribuidos como sigue:

Por don Luis Boizard, 18 votos.
Por don Carlos Camus 2 votos.
Por don Pedro Baeza, 2 votos.
Por don Urbano Mena, 4 votos.
Por don Carlos Ponce de León, 18 votos.
Por don Abraham Alcaino, 8 votos.
Por don Humberto Anwandter, 2 votos.
Total, 54 votos.

Además, en el curso de la votación, se recibieron telegramas de 22 sufragantes que representaban cuarenta y seis votos, como sigue:

Por don Luis Boizard, 3 votos.
Por don Carlos Camus, 1 votos.
Por don Pedro Baeza, 19 votos.
Por don Carlos Ponce de León, 3 votos.
Por don Abraham Alcaino, 19 votos.
Por don Humberto Anwandter, 1 votos.
Total, 46 votos.

De todo lo expuesto se dejó constancia en un acta especial que está en poder del infrascrito, la que se encuentra firmada por los candidatos o sus representatnes y por el Jefe de la Oficina del Personal.

Citado el Personal para tomar conocimiento de lo obrado, aprobó por unanimidad el escrutinio practicado y acordó agregar únicamente los 54 votos llegados por carta al día siguiente de cerrada la votación, ya que ellos habían sido depositados en el Correo dentro del plazo estimulado.

Respecto a los votos enviados por telegramas, se acordó como principio no escrutarlos, después de una votación nominal, con solo 3 votos en contra.

Finalmente, con un voto en contra y dos abstenciones, se acordó proclamar como candidatos elegidos a los señores Luis Boizard y Carlos Ponce de León, quienes obtuvieron las más altas mayorías, con 142 y 125 votos respectivamente sobre un total de 271 votantes.

Tanto de la unánime aprobación del escrutinio como de la proclamación en la forma indicada, se dejó debida constancia en un acta firmada por los asistentes, la que se encuentra a disposición del personal.

Lo que me es grato comunicar a todo el Personal para su conocimiento.

Saluda atte. a Uds. — **Teodoro Schmidt.**

Habrá bebederos para el pueblo en todos los sitios públicos

Se ha solicitado del Director del Departamento de Obras Municipales la elaboración de un proyecto de construcción de pilas públicas de agua potable y formular el presupuesto correspondiente para dotar a los paseos públicos y vías más concurridas de la ciudad de bebederos para el pueblo.

Las propuestas para el material del Ferrocarril de Iquique a Pintados

En diversas ocasiones nos hemos ocupado con detenimiento de las diversas propuestas que fueron presentadas al Ministerio respectivo, para la provisión de material rodante al Ferrocarril de Iquique a Pintados.

El informe que, sobre el particular debía presentar el Inspector de Ferrocarriles, señor Schmidt, demoró cierto tiempo en ser expedido debido, principalmente, a que hubo de consultarse a muchas casas extranjeras proponentes, sobre ciertos puntos que era necesario dejar en claro.

Según se nos informó en la tarde de ayer, el señor Schmidt ha entregado ya el informe respectivo al señor Ministro de Obras Públicas, Comercio y Vías de Comunicación, pero debido a que el señor Guarello se encuentra en la actualidad preocupado de dar término a los presupuestos de sus Departamentos, no le ha sido posible, por lo pronto, pronunciarse sobre este interesante asunto.

Recorrido de los autobus Ñuñoa

La Alcaldía de Ñuñoa ha comisionado al secretario municipal de esa comuna, señor Teodosio Parodi, para que se ponga de acuerdo con el Director del Tránsito, señor Oscar Iribarren, para estudiar lo referente al número de coches y al recorrido que habrán de seguir los autobus de Ñuñoa.

La Asociación Central de Empresarios de Autobuses

ES UN ORGANISMO MODERNO Y RESPONSABLE

NOS DICE EL PRESIDENTE SEÑOR ALEJANDRO UGARTE.— HAY QUE LLEGAR A LA COMPLETA SELECCION DEL PERSONAL.— LA VOZ DE LA ASOCIACION DEBE SER OIDA PORQUE SE INSPIRA EN EL MEJOR SERVICIO PUBLICO.— CUANDO SU PROGRAMA ESTE DESARROLLADO, EL SERVICIO DE AUTOBUSES SERA UN EJEMPLO DE ORGANIZACION

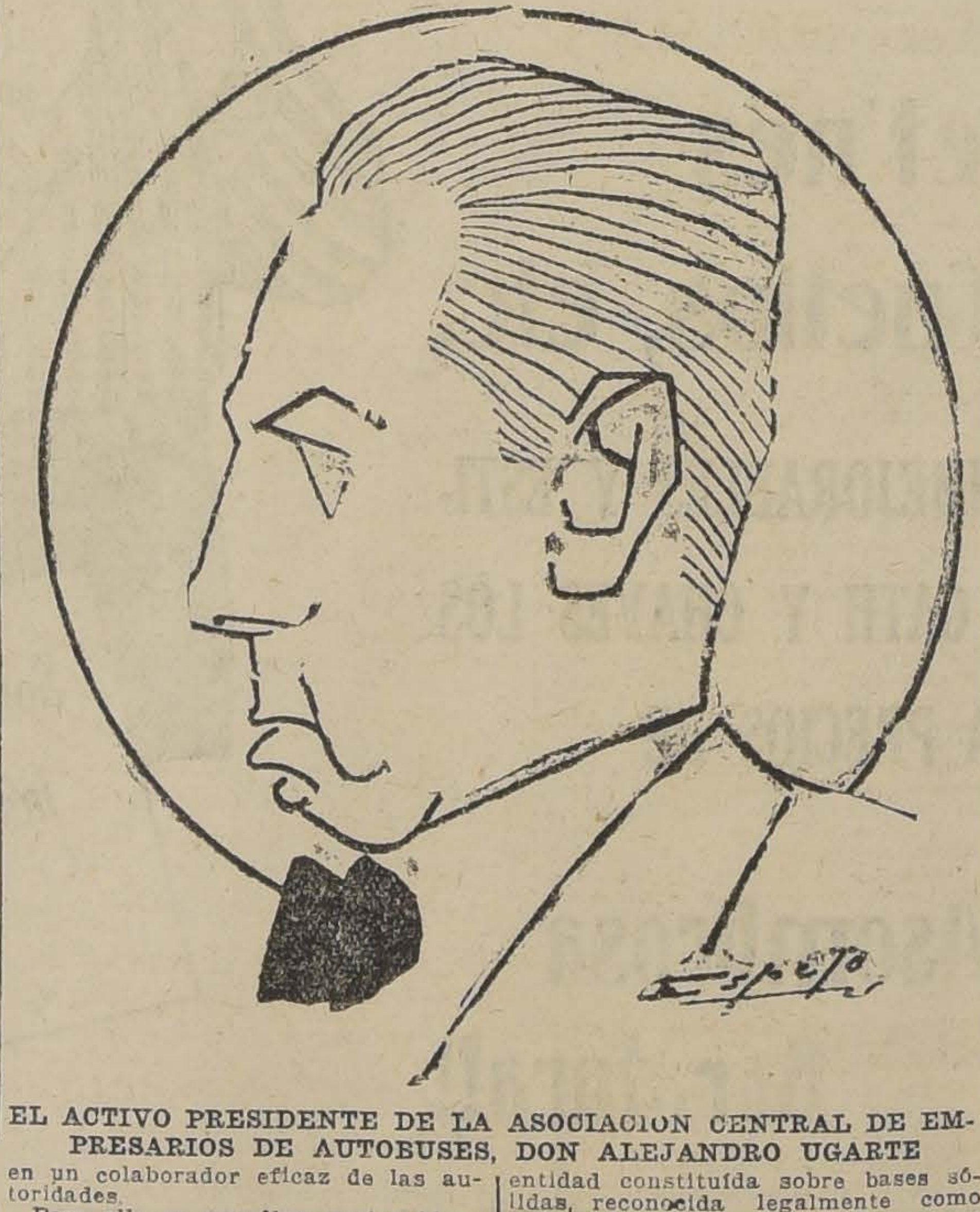

EL ACTIVO PRESIDENTE DE LA ASOCIACION CENTRAL DE EMPRESARIOS DE AUTOBUSES, DON ALEJANDRO UGARTE

—La Asociación Central de Empresarios de Autobuses está compuesta— nos dijo su presidente el señor don Alejandro Ugarte, — por los dueños de las góndolas de cambio, o sea por los autobuses grandes, Brockway, Republic y otros.

—¿Cuáles son sus finalidades? — preguntamos.

—Unificar la acción de los empresarios, — nos respondió. —Darle consistencia, regularizarla con el fin de hacer un servicio todo lo más eficiente que sea posible, porque mientras más prestigiado esté, mayores serán los beneficios y mayor la confianza que le inspire al público.

Pero sobre esto hay otra finalidad primordial. Me refiero a la selección del personal; queremos constituír un cuerpo de choferes y cobradores conscientes de sus deberes, gente buena, de antecedentes honorables, de conducta intachable.

Nuestras energías se han dirigido a ser eficaces cooperadores de las autoridades. Constituída la Asociación, hemos dirigido nuestros primeros pasos a este objetivo del que se desprenden muchos problemas, como el de regularización del tránsito, reglamentación de los recorridos para que los servicios de los autobuses sean eficientes, orden y método en su desarrollo.

En la actualidad se estudian y están para ponerse luego en vigencia medidas muy importantes, como fas de abrir un registro con la hoja de servicios del personal, para que allí los empresarios, el público y las autoridades tengan una fuente seria de informaciones y otras de no menor interés.

LA ASOCIACION Y EL PUBLICO

La Asociación Central debe ser para el público, — nos decía el señor Ugarte, — un organismo a quien deben dirigir sus reclamos y la expresión de sus deseos.

Sus reclamos, si encuentran motivos de queja. Y la expresión de sus deseos, si se estima que pueden introducirse modificaciones en favor de un mejor servicio para él. La Asociación está en todo momento dispuesta a oir las insinuaciones que se le hagan, a estudiarlas y a arbitrar la manera de atenderlas.

UN ORGANISMO RESPONSABLE

Es necesario, por lo demás, llegar a constituir la Asociación en un organismo ampliamente responsable y en un colaborador eficaz de las autoridades.

Para ello se estudian varias ideas muy interesantes. Así, por ejemplo, el ideal sería que viniera una ley que otorgue a las autoridades la facultad necesaria para determinar y fijar las necesidades del servicio de movilización, fijar el número mínimo o máximo de los vehículos y los sectores y modus operandi a que deben sugetarse, en todo lo cual una entidad constituída sobre bases sólidas, reconocida legalmente como organismo directivo, tendría una acción decisiva de colaboración.

UNIDAD DE ACCION

El señor Ugarte es un hombre de acción que ha dedicado sus mejores energías a la dirección que le está encomendada, y sus esfuerzos ampliamente reconocidos por los empresarios asociados le dan todo el prestigio y las simpatías de que goza, de modo que sus palabras son, por cierto, la expresión del sentir de los empresarios.

La Asociación—nos agregó— ha venido a fortalecer la acción de conjunto y sus resultados están viéndose ya con el espléndido pie en que se encuentra. Mucho se ha ganado regularizando el tráfico, especialmente. Así ven ustedes que los mejores recorridos, aquellos de mayor afluencia, están atendidos en forma muy satisfactoria. Prueba de ello es la nueva línea [illegible] cuyo establecimiento significó apreciables sacrificios, pero el público ha respondido ampliamente, tanto que nunca dejaremos de recorrerla.

Y esto nos alienta para proseguir en nuestra tarea. El público prefiere los autobuses a cualquier otro medio de locomoción y cada día esa confianza tendrá que ir en aumento, porque cada día intensificaremos más nuestros esfuerzos.

ORGANIZACION INTERNA

La Asociación Central de Empresarios de Autobuses está formada, como hemos dicho, por todos los empresarios de las góndolas de cambio, las góndolas grandes; pero cada línea tiene su organismo autónomo que estudia, delibera y resuelve sobre sus propios problemas y está representada en el Directorio Central por un delegado que concurre a las resoluciones finales y tiene su representación legal.

De manera, pues, que al tratarse de un problema de interés general, cada línea toma su determinación y la Asociación Central procede de acuerdo con el pronunciamiento de la mayoría.

De este modo, siempre se mantiene no sólo el contacto inmediato, sino también la cohesión.

Estos y muchos otros tópicos conversamos detenidamente con el señor Ugarte, pero todos ellos son de interés, en todos se revela un estudio concienzudo y de algún estudio concienzudo, un propósito cierto y práctico de llegar a la más perfecta organización y de alcanzar la mayor eficiencia de los servicios.

Son materias, repetimos, bien interesantes que merecen y deben conocerse ampliamente por las autoridades y por el público y que, por lo tanto nos proponemos ir presentando en informaciones próximas con la detención que necesitan, porque es indudable que debe prestarse el mayor apoyo a una labor de tal naturaleza que está inspirada en el bien general y en el mejor servicio del público.

Se encuentra abandonado el servicio de profiláxis

PARA COMBATIR LAS ENFERMEDADES DE TRASCENDENCIA SOCIAL

Desde hace un tiempo a esta parte, se vienen repitiendo las quejas del público en el sentido de que el Policlínico de Enfermedades de Trascendencia Social del Instituto Profiláctico ha estado funcionando en forma deficiente.

Como este es un asunto que atañe directamente al público, especialmente al elemento obrero, hemos tratado de averiguar lo que realmente existe.

Desde luego, hemos podido sacar en limpio, que el citado Policlínico carece en absoluto de elementos, hasta el extremo que los propios enfermos han debido comprar los antisépticos que se necesitan para hacer el servicio de profilaxis.

Antiguamente estos servicios pertenecían a la Municipalidad, y por un decreto-ley pasaron a depender del Ministerio de Higiene, quedando el Ministro autorizado para devolverlos cuando lo estimara conveniente. Mientras tanto, la Municipalidad debe entregar los fondos necesarios para el sostenimiento del servicio.

Sin embargo, desde hace algún tiempo, la Municipalidad no ha hecho los depósitos correspondientes, razón por la cual se notan estas anomalías en el Policlínico. Debido a estas circunstancias, el personal de empleados que atiende este servicio, se encuentra impago desde el mes de Octubre del año pasado.

EL RECORRIDO DE TRENES DEL TRASANDINO

HOY QUEDARA RESTABLECIDO

Hoy quedará restablecida la combinación sin trasbordo del Transandino, y los trenes saldrán con el horario de costumbre.

Como se sabe, debido al último temporal en la cordillera, se había interrumpido la circulación de los trenes que van al Atlántico.

CIRCULO DE OFICIALES DE POLICIA NO JUBILADOS

Ayer, a las 9 P. M., celebró sesión esta institución, con asistencia del Cuerpo Directivo y la mayoría de sus miembros.

Después de leída el acta de la sesión anterior, se tomaron diversos acuerdos sobre las peticiones de reincorporación solicitada por algunos de sus miembros, y las respuestas dadas al Gobierno y al Círculo de Oficiales por la Dirección General de Policía.

Además se trató en un largo debate de la organización actual de la Policía de Santiago.

Agricultores e Industriales
Ofrecemos toda clase de maquinarias y materiales.
Hacemos proyectos estudios técnicos y contratamos obras.
INGENIEROS — IMPORTADORES — CONTRATISTAS
Soc. Técnica Errázuriz y Cía. Ltda.
CASILLA 715 SANTIAGO HUERFANOS 1112

FOOT-BALL

Liga Nacional de Football

DESDE EL LUNES QUEDARAN ABIERTAS LAS INSCRIPCIONES PARA LA PROXIMA TEMPORADA

Reglamentariamente, las inscripciones par la temporada de 1926, permanecerán abiertas durante la última semana del mes de Febrero, o sea desde el Lunes próximo hasta el Sábado a las 8 P. M. Se reciben diariamente en el diario "Justicia".

El Consejo se reunirá el Lunes a las 7 P. M. para elegir las nuevas autoridades.

El Directorio celebrará su última reunión, el Sábado, a las 7 P. M. en Bandera 542, para poner su visto bueno, al balance presentado por el tesorero, señor Froilán Luque.

Después de otorgarse un aplauso al directorio por su labor pasada, se procedió a elegir al nuevo cuerpo directivo el que quedó constituido así:

Presidente, señor Ernesto Gorigoitía B. (reelegido).

Vice-presidente, señor Héctor Cruz Rojas.

Secretario, Juan P. Cifuentes.

Pro-secretario, señor Manuel Devia.

Tesorero, señor Arón Calvo.

Sub-tesorero, señor Lesme Zuaro.

LUZ Y PORVENIR (2) v. UNION SANTA ELVIRA (1).— Con este resultado terminó el lance final de la segunda serie del Campeonato libre organizado por la Liga Nacional de Foot-ball.

El match se jugó el Domingo último en la cancha del Yungay, ante un numeroso público.

ALMIRANTE SIMPSON I Y II CON TRICOLOR ROYAL I Y II DE PAINE.— El Domingo próximo se llevará a efecto en el vecino pueblo de Paine el encuentro concertado entre los primeros equipos del Almirante Simpson de la capital y el Tricolor Royal de Paine por el trofeo donado por el deportista señor Osvaldo Moreno. Como preliminar se medirán los segundos equipos de los mismos clubs.

SMALL STAR F. C. Y ROYAL F. C. DE LA FLORIDA.—Los primeros y segundos equipos de ambos clubs se enfrentarán el Domingo en La Florida.

La reunión de hoy

A las 9 P. M. de hoy en Bandera 542, se efectuará la reunión de delegados de Ligas del país y de presidentes de clubs de la capital, a que ha convocado el señor Carlos Acuña.

Especialmente invitados asistirán los señores presidentes de varias Ligas de provincia que se encuentran en esta capital.

El señor Acuña nos pide invitar a esta reunión a los dirigentes y ex-dirigentes de la Federación.

En el match de fondo se jugará el trofeo donado por el señor Desiderio Hernández.

CLUB DEPORTIVO AMERICA.—Cita a junta general para hoy a las 8 1|2 P. M. en primera citación y a las 9 P. M. en segunda en Av. San Luis, cité Adriana, casa N.o 10.

Asociación de Football de Valparaíso

Esta entidad porteña se reunió antenoche a fin de conocer la memoria y balance de la temporada pasada.

REMINGTON F. C.—Se avisa a los socios de esta institución que están a su disposición las tarjetas que le dan derecho a la fiesta de celebración del aniversario, cuyo valor de $ 5 para socios y adherentes y de $ 3 para señoritas, pueden ser retiradas donde el señor Pedro Ortiz, en la casa M. Agulló, sólo se esperará hasta mañana para inscribirse por haber un número limitado de tarjetas.

CAMPEONATO DEL GERMINAR F. C.—Se avisa a los clubs que deseen inscribirse en este campeonato que mañana a las 8 y media P. M. se efectuará una reunión de delegados en el local de la cancha, calle Victoria frente a Juan Vicuña. La inscripción vale $ 5 con derecho a inscribir 14 jugadores. Este campeonato se hará en primera y segunda series, teniendo como premio: al 1.o una copa y 11 medallas de plata.

Al 2.o 11 artísticos diplomas.

Al 3.o 1 medalla para el capitán.

ASOCIACION DE ARBITROS DE CHILE (Sección Santiago).— Por orden del señor presidente se cita a junta general extraordinaria para mañana a las 9.30 P. M. en Estado 363.

Siendo esta tercera y última citación, se sesionará con el número que asista.

DEPORTIVO AMERICA INFANTIL.—Se pone en conocimiento de los socios que está abierto el libro de registro para que pasen a firmarlo, todos los días de 8 a 10 P. M. en San Luis, cité Adriana, casa N.o 10.

MUEBLES
de todas clases, precios sumamente bajos y con GRANDES FCILIDADES DE PAGO, VENDE
Mueblería La República
SANTO DOMINGO 1026
CONSULTE NUESTROS PRECIOS

EL PROXIMO CAMPEONATO SURAMERICANO DE ATLETISMO

IMPORTANCIA DE LAS EMBAJADAS DEPORTIVAS

Las Embajadas deportivas al extranjero tienen una importancia capital. No son embajadas de salón, de banquetes, de recepciones, sino que llegan al corazón mismo del pueblo que visitan para demostrar allí el vigor y el empuje de la raza.

En los momentos actuales porque atraviesa nuestro país, cuando está por solucionarse el viejo litigio del Norte, no puede ser más oportuna la participación de nuestros atletas en el Campeonato Suramericano del Uruguay, pues llevarán la bandera de Chile, sujeta por brazos vigorosos, como una enseña de paz y de confraternidad americana.

Varias veces el tricolor chileno ha flameado con orgullo en las pistas extranjeras y los hijos de esta tierra han conquistado laureles para la Patria, cuyo nombre ha volado al espacio aclamado por las multitudes.

Recordemos la participación de Chile en el Campeonato de Buenos Aires, en 1918. Recordemos el entusiasmo delirante del pueblo argentino con el hermoso triunfo de Jorquera, Urzúa y Lamilla, en la Marathon. Al llegar los chilenos a la meta y en medio del entusiasmo de los asistentes, descendió de su palco de honor el Excmo. señor don Emiliano Figueroa, en aquel entonces Embajador en Argentina, y enternecido abrazó a los chilenos diciéndoles solamente: ¡Hijos míos!

La emoción del momento, el entusiasmo del pueblo argentino, los gritos de ¡Viva Chile! que se oían en todas partes, impidieron al Excmo. señor Figueroa manifestarse en otra forma. Quiso sintetizar en ese abrazo y en esa frase toda su intensa alegría por el triunfo de los chilenos y por los vivas que se lanzaban a su Patria lejana.

Chile necesita hoy día, más que nunca demostrar a los países americanos que se mantiene intacto el vigor de nuestra raza, que se mantiene intacto el empuje irresistible de sus hijos; que así como ayer vencieron Jorquera, Urzúa y Lamilla, ahora triunfarán Plaza, Pérez y Molina. Necesita hacer esta demostración después de la noticia dada por los diarios sobre el último contingente naval de conscriptos. La prensa dijo: El 50 por ciento de los conscriptos navales ha sido rechazado por inservible. Unos están tuberculosos, otros sifilíticos ¡y apenas tienen 20 años de edad!

Después de la publicación de esta noticia, que ha causado espanto, el Gobierno necesita dar un desmentido, necesita demostrar ante los países americanos que no todos los chilenos son enfermos y corrompidos. El Gobierno está en la obligación de darles facilidades para el viaje a Uruguay y secundarlos en la gran obra de propaganda que significa para Chile su participación en el próximo torneo de atletismo. El Gobierno debe tomar por su cuenta esta delegación.

Estamos seguros que el Excmo. señor don Emiliano Figueroa, que lleno de emoción abrazó a los vencedores de 1918, ahora que está en el poder, no negará su apoyo a esta muchachada entusiasta y vigorosa, que dejando a un lado las comodidades del hogar y la satisfacción de muchos placeres, se ha concentrado en Los Leones, llevando una vida austera para presentarse dignamente ante sus competidores de América.

NATACION

EL TORNEO DEL DOMINGO EN VALPARAISO.— Con todo interés se espera, en el vecino puerto, la realización del programa náutico que se verificará el próximo Domingo en la Piscina de El Parque.

Tanto en las pruebas de fondo como en las de corta distancia los inscritos se entrenan asiduamente ya que se disputarán tres campeonatos de Chile.

En cuanto a los lances de Water Polo, los cuadros se han sometido a una preparación especial, ya que serán las finales por el título nacional.

EXCURSIONISMO

Manifestación entre excursionistas

Con el objeto de conmemorar el octavo aniversario de la Federación de Excursionistas y Exploradores de Chile se ha resuelto verificar una comida íntima entre los socios de los diferentes Cuerpos afiliados a esta dirigente.

En la Secretaría de los Cuerpos Caupolicán, Piloto Pardo y Magallanes se reciben las adhesiones para esta manifestación, que se verificará el próximo Sábado en el local que oportunamente indicaremos.

Se nos informa que hasta ahora existe mucho entusiasmo en las filas excursionistas por asistir a esta reunión fraternal.

Actividades del Cuerpo de Excursionistas "Jorge Matte G."

LA EXCURSION DEL DOMINGO AL CLARILLO

Es esta una de las correrías más interesantes de la temporada, siendo además una de las excursiones por el Campeonato de verano. Las inscripciones están abiertas.

El 28 de este mes excursión a Apoquindo.

Natación.— Hoy a las 6 1|4 A. M. entrenamiento de natación y water-polo en la Piscina del Policial. Encarécese la asistencia de los socios y socias.

Juegos florales deportivos. — Continúanse recibiendo en la Secretaría, (Tocornal N.o 441,) trabajos para esta hermosa justa que se verificará el 3 de Mayo próximo. El plazo en que se cierra la recepción de estos trabajos es el 30 del próximo mes de Marzo. En nuestra edición de la tarde publicaremos las bases de este torneo.

Esta noche a las 9 P. M. junta general en el local de costumbre. Hay en tabla asuntos de mucho interés, tales como: programa de excursionistas, discusión de los reglamentos, propiedades, campo deportivo, etc. Los señores Pezoa y Maggi darán a conocer las impresiones que recogieron con el grupo de socios, en el Sur de Chile.

Magallanes F. C.

De orden del señor presidente se cita al Directorio y comisión de football para hoy a las 7 P. M. en la cancha.

CIGARRILLOS RECOMENDADOS:
CABAÑAS
HABANOS EXTRAFINOS
$1.60
MY LORD
CON TABACO MARYLAND
$1.60

CICLISMO

CLUB CICLISTA ARCO IRIS.—Este club efectuará el Domingo próximo la carrera anual por camino al vecino pueblo de Peñaflor en disputa del hermoso trofeo donado por el señor Gabriel Droguett.

Las tarjetas que dan derecho al almuerzo y once vale $ 7. Se encuentran a disposición de los señores socios en la Joyería Santiago, San Antonio 150, hasta el Sábado.

UNION CICLISTA DE SANTIAGO.—Cita a junta de delegados para hoy a las 9 P. M. en San Francisco 310. Tabla: Temporada de 1926 y asuntos generales.

CITACIONES

Talleres de Yungay F. C.— Directorio para hoy a las 6.30 P. M. en Chacabuco N.o 765.

Etcheparo F. C.—Junta general para hoy a las 7 P. M. en Manuel Rodríguez N.o 964.

Forlivesi F. C.—Junta general para hoy a las 8 P. M. en el local de costumbre.

Tabla: Match con el América de Rancagua en competencia por la copa Juan B. Maturana y organización del equipo infantil.

Mercado Central F. C.—Cita a junta general para hoy a las 4 P. M. en el local de costumbre. Se ruega la asistencia por haber asuntos muy importantes de qué tratar.

Everton F. C.— Junta general para hoy a las 9 P. M. en A. Prat 1489.

Nicanor de la Sotta F. C.—Junta general para hoy a las 8.30 P. M. en Avenida Matta 855.

Sportivo El Salto.—Junta general para hoy a las 8 1|2 P. M. en el local de costumbre.

Almirante Simpson F. C.—Junta general para el Sábado a las 8 P. M. en Toesca 2031, casa 8.

Tabla: Viaje a Paine y nombramiento de la comisión que recibirá los premios de la Liga Nacional.

Constitución F. C.— Junta general para hoy a las 8 P. M. en Mapocho 1750.

Se encarece la asistencia a los señores L. A. García y Luis Quinteros.

SPORTIVO LINCOYAN F. C.— Junta general para mañana a las 8 P. M. en Chacabuco 27-A.

VIDA OBRERA

LOS OBREROS DEL CANAL DEL MELADO SE QUEJAN DE ABUSOS E IRREGULARIDADES

Según nos informa el Secretario General de la Junta Ejecutiva de la Federación Obrera de Chile, esta organización ha recibido desde Linares algunas comunicaciones en que se denuncian graves abusos e irregularidades por parte de los contratistas de las obras del canal "El Melado" y de la policía.

La J. E. F., en conocimiento de estos hechos autorizó a su secretario para que, a su vez los diera a conocer al Ministro de Comercio, Vías y Comunicaciones.

Nos manifiesta el mismo Secretario que ayer ha concurrido al Ministerio con el propósito de hacer entrega personalmente de una nota de la Ejecutiva; pero que no ha sido posible hacerlo en esta forma porque el señor Ministro tiene suspendidas las audiencias desde hace dos días.

La nota pasada por la Junta Ejecutiva dice en parte lo siguiente:

"Los obreros son obligados a proveerse de los artículos de consumo en las pulperías que tienen establecidas los contratistas. En esas pulperías se cobran precios exorbitantes por todo, llegando en algunas casas a recargar las mercaderías en un ciento por ciento sobre los precios de plaza, aparte que esos artículos son de mala calidad.

En otra parte dice la nota:

"Para colmar la medida, — y ésto es lo más grave, — cuando los obreros terminan sus tratos o destajos, son obligados a ir al pueblo de Linares para poder recibir el ajuste de sus haberes; pero ocurre que allí se les retrasa los pagos hasta el extremo de tenerlos quince días o un mes en espera de la cancelación".

Termina la Junta Federal, pidiendo al Ministro imparta las órdenes del caso a fin de que terminen estas irregularidades que según ella, perjudica a numerosos obreros.

VELADAS Y FIESTAS SOCIALES

Academia I. Arturo Prat.—Hoy habrá en esta Sociedad, San Francisco 608, un baile social de 7 a 12 P. M.

Centro El Despertar. — Hoy a las 6 P. M. se dará principio a la reunión social.

—Mañana celebrará sesión este Centro.

Círculo Social Magallanes Moure. — El nuevo directorio de esta entidad social trabaja activamente en elaborar el programa de la fiesta que efectuará a su presidente honorario y vice-presidente, señores Rogelio Ugarte y Manuel Crespo.

—Hoy se efectuará la tercera reunión de la temporada.

Coliseo Bascuñán. Bascuñán Guerrero N.o 542. — Para hoy en este Coliseo habrá baile social.

Por una equivocación se ha estado anunciando para el Sábado próximo una velada literario musical, en la que prestan su concurso los señores Pepe Martínez y Pedro J. Malbrán. La velada se efectuará el próximo Sábado 27 de Febrero.

Centro Recreativo Artes Gráficas. — Esta noche, de 9 a 12 P. M., habrá en este salón un animado baile amenizado por una buena orquesta.

—El Sábado próximo se efectuará una gran velada y baile en celebración del 5.o aniversario de la fundación de este prestigioso Centro Recreativo. En esta simpática fiesta familiar, tomarán parte los mejores aficionados al arte teatral que suben a los escenarios obreros de Santiago.

En el programa de festividades del 5.o año de vida, figura un gran paseo al vecino pueblo de Peñaflor, el que se llevará a efecto el Domingo 28 del presente.

Liga Federal de Arrendatarios. 2.o Tribunal. — Este organismo propicia para el Domingo 21 a las 9 P. M. una velada en el local de los ferroviarios, Bascuñán Guerrero 542.

—Hoy a las 8 1|2 P. M. se reunirán los arrendatarios para tratar asuntos de interés.

Círculo Social Sol de Mayo. — Hoy habrá clases de baile de 9 y media a 10 y media; después, baile general.

Sociedad La Aurora. — El Domingo próximo se efectuará el paseo campestre a Renca en honor del nuevo directorio.

Agrupación Nacional de Directores de Escuelas. — Iniciará sus reuniones el próximo Sábado en el local que se anunciará oportunamente.

Academia I. Arturo Prat. — Hoy habrá en esta Sociedad, San Fco. 608, un baile de fantasía de 7 a 8 P. M.

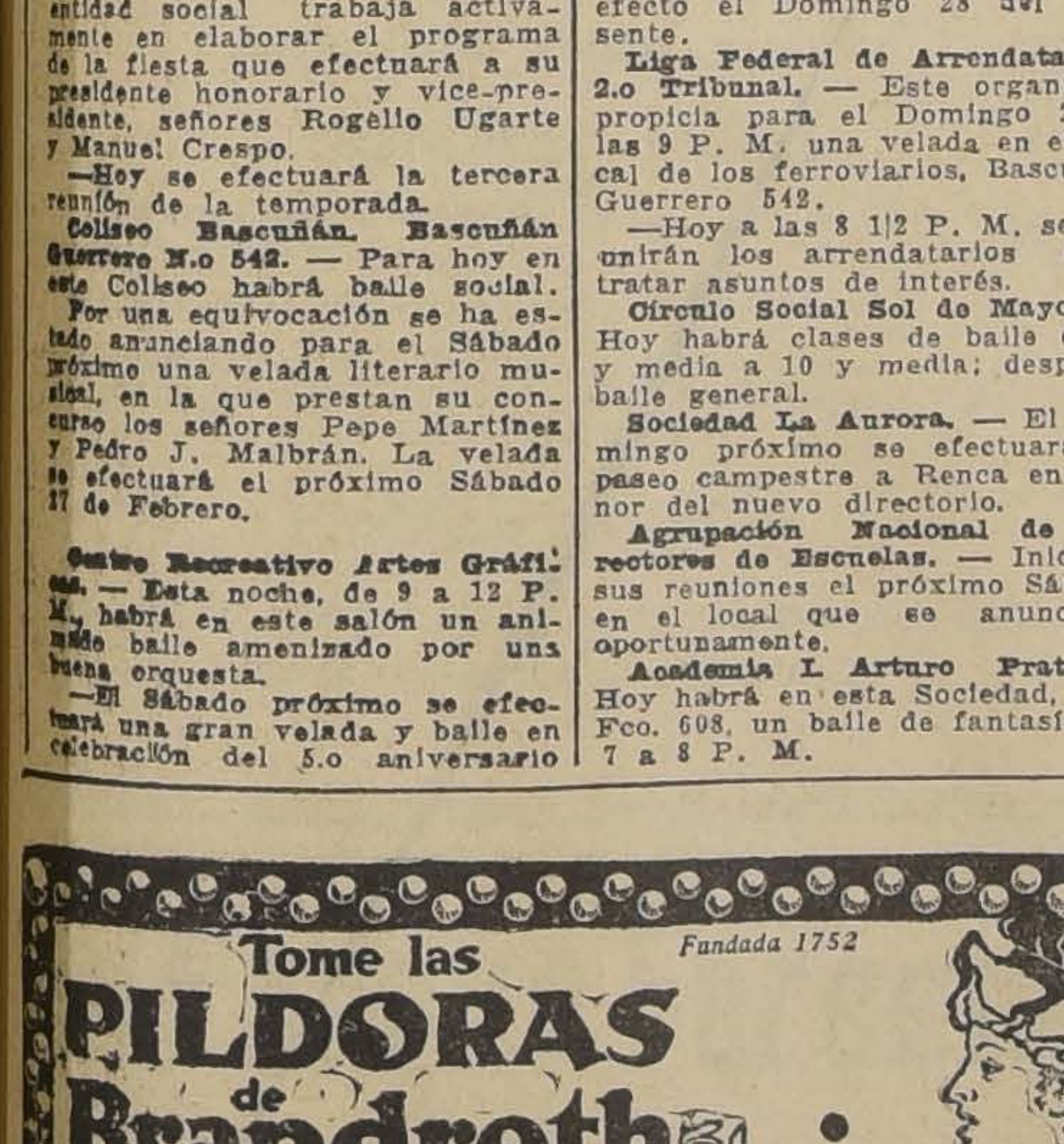
Tome las
Fundada 1752
PILDORAS de Brandreth
Puramente Vegetales.
Para el Estreñimiento, Biliosidad, Dolor de Cabeza, Vahidos, Indigestión, etc., y los desarreglos que dimanan de la impureza de la sangre, no tienen igual.
No son genuinas si no están en cajas de lata
De Venta en las Boticas del Mundo Entero.
B. Brandreth
Acérque el grabado á los ojos y verá Vd. la píldora entrar en la boca.
Fundada 1847.
EMPLASTOS POROSOS de Allcock
B. Brandreth
El Remedio Externo Mejor del Mundo.
Aplíquese en la parte donde se sienta dolor.
Base: Aloes Curacoa, Goma Gutagamba, Goma Guiac, Coloquitida Aloes Sucutrino, Castilla Blanca.

ESPECIFICO BENGURIA
Es lo mejor para el pelo, hace salir, cura las canas, desaparecen caspas, seborreas y cura la pelada.
Es preparado vegetal, completamente inofensivo a toda persona, premiado en varias partes del mundo, por sus buenos y grandes resultados.
Atiendo todo pedido dentro y fuera del país.
Casilla 2426. Teléfono 882. Santiago. Moneda 875
Se atiende de 9 A. M. a 7 P. M.

La Federación Obrera se pronuncia sobre el paro general

EN LA ULTIMA SESION, LA JUNTA EJECUTIVA FEDERAL ACORDO NO AUTORIZAR EL PARO HASTA NO CONOCER EL AMBIENTE DE LAS ORGANIZACIONES OBRERAS DE LA CAPITAL.—LA REUNION DE ESTA NOCHE

VERSION OFICIAL

Antenoche celebró sesión la Junta Ejecutiva de la Federación Obrera de Chile, bajo la presidencia del señor Elías Lafortte y con asistencia de los señores Rufino Rosas, Roberto Arias, José S. Zavala, y Pedro J. González.

Al iniciarse la reunión, el secretario general pidió se tratara de preferencia una petición de la Asociación del Rodado a Tracción Animal, y lo relativo al paro acordado por el Comité Pro-Abolición de la ley 4054 como una protesta en contra de dicha ley.

Accediendo a esta petición, la J. E. acordó nombrar al señor Zavala para que se trasladara al local de los tranviarios, donde se efectuaría la reunión de la Asociación del Rodado.

En seguida entró a tratarse el problema de la ley 4054, sobre el cual se abrió un extenso debate. En el curso de la discusión, el secretario informó que la J. E. no había recibido hasta ese momento ninguna nota oficial del comité que propiciaba el paro para el Lunes 22, ni de los organismos del Rodado de quienes se decía habían acordado ir a este paro. Además, dió cuenta de haber tratado de entrevistarse con el secretario general del Consejo de Tranviarios para saber oficialmente lo que hubiera al respecto; pero que no habiéndole sido posible hacer esta deligencia, había enviado una tarjeta a ese compañero, invitándolo para la reunión.

El señor Lafortte, por su parte, dió cuenta de haberse entrevistado con el secretario general de la Asociación del Rodado a Tracción Animal, quien le manifestó que dicho organismo aún no había tomado ninguna resolución.

En vista de estos antecedentes que colocaban a la J. E. F. en situación de no poder apreciar los resultados que daría el proyectado paro, aprobó la siguiente resolución:

"Considerando que la J. E. F., no ha recibido ninguna nota oficial que la invite a participar en la preparación del paro acordado por el Comité Pro--Abolición de la Ley 4054, el organismo central de la Federación Obrera de Chile, acuerda:

No autorizar el paro que se prepara para el Lunes 22 de Febrero, intertanto la J. E. F. no conozca la verdadera situación en que se colocará el proletariado, para evitar, así, que los elementos de la Federación Obrera de Chile se sacrifiquen sin saber si otras organizaciones responden en forma efectiva al movimiento".

Además de los antecedentes antes expuestos la J. E. F., tuvo conocimiento que los organismos del rodado aceptaban el paro, siempre que así lo acordara la Federación Obrera de Chile, por ser, la mayoría de estos organismos, dependientes de la FOCH.

Pocos momentos después de tomarse esta resolución se presentó una comisión de la Junta Provincial de Santiago, compuesta por los señores Lawson y Villagra, quienes llevaban la misión de tratar en la Ejecutiva este mismo problema y otros asuntos de carácter interno, resolviéndose mantener vigente el acuerdo tal como se había tomado.

Tomando en consideración los numerosos problemas que se tienen planteados, se acordó sesionar ordinariamente los días Martes, Miércoles y Viernes de cada semana.

Además, se resolvió citar a los componentes de la Junta Provincial de Santiago y a los secretarios generales del Consejo de Transportes y de la Asociación del Rodado, a Tracción Animal, a una reunión que celebrará la J. E. para seguir tratando el problema de la ley 4054. Esta reunión se verificará hoy Jueves 18 a las 8.30 P. M.

Comtié de Arrendatarios 8.o Sector

Este comité llevará a efecto el Viernes un comicio en Bascuñán Guerrero esquina de Blanco a las 8.30 P. M.

"La Universal" Leopoldo Lagos

Ha sido nombrado recaudador el socio y ex-secretario señor Federico Krüguer dejando de serlos el señor José M. 2.o Merino y señora Tránsito Chirimeo.

Los socios deben avisa roportunamente cada vez que cambien de domicilio.

Desde 1925 la cuota aual de representanción ha sido aumentado a dos pesos.

Los socios jubilados deben pagar mensualmente una cuota de un peso sin plazo fijo.

Entregar las libretas al recaudador en caso o estar inscrito en el libro nuevo.

Se tomaron los siguientes acuerdos:

Sindicato de Empleados de Casas Particulares

No se efectuará la elección del Directorio hasta el 3 de Abril, y se pasó a nombrar un comité provisorio compuesto de los compañeros, Manuel Sepúlveda, Francisco Acosta, Beatriz Fuentes. Después de un corte debate se acordó seguir tra- y cumplimiento de la ley 4054, o en su defecto, llamar al gremio a un plebiscito que determinará si es o no favorable dicha ley con la práctica adquirida.

Recomendar al gremio contribuir con su Obolo en ayuda de los obreros del carbón.

Proclamar como suprema aspiración de este Sindicato la revisión o exclarecimiento de todos los procesos seguidos a las empleadas que hoy se encuentran recluidas.

Lamentar que por motivos de salud y particulares el señor Lucas Salas P. se retire transitoriamente de las actividades sociales, después de tres años de constante labor.

Unión Industrial del Cuero y Anexos

Hoy a las 8.30 P. M. en nuestro local de costumbre se llevará a efecto una amplia asamblea de delegados generales y directorios de personales, para nombrar secretario inteinamente por haber renunciado el titular lo que se ruega encarecidamente la asistencia a esta reunión.

Mañana están citados los personales de curtidurías y la comisión de afianzamiento de los distintos personales del ramo.

El Sábado 20 se celebrará en nuestro local Nataniel 1057 una amplia asamblea general en la que debe pronunciarse el gremo, sobre el paro general decretado por el Comité Pro-Abolición de la Ley 4054.

Conferencia en la Agrupación Maximalista

Hoy Jueves, en la Agrupación Maximalista, Maipú 830, a las 9 P. M., se realizará una conferencia dictada por el antiguo luchador obrero señor Alejandro Escobar y Carvallo, cuyo tema será "La Rusia sovietista y la civilización contemporánea".

Federación Obrera Ferroviaria de Chile

La Junta Ejecutiva O. F. cita al Comité Pro-Mejoramiento Económico, compuesto por delegados de talleres de Santiago y San Bernardo, para hoy en Bascuñán 542 a las 7 P. M.

El punto principal que se tratará será la representación que tendrá el Comité ante la reunión de delegados de organizaciones ferroviarias que quedará constituído definitivamente el Comité Pro-Unificación y Convención, el Viernes 19 del presente.

Federación de Empleados a Jornal de Transportes de los Ferrocarriles del Estado

(CONSEJO CENTRAL)

Hoy celebrará asamblea este Consejo a fin de tratar la contestación dada por el señor jefe de la Sección Transportes de la 2.a Zona a raíz de una presentación que se hizo a dicho señor donde se pedían diversas mejoras para el personal.

Sociedad S. M. "Practicantes de Chile"

Esta noche a las 9 P. M. en su local social Bandera 161 celebrará junta general esta institución.

Se pone en conocimiento de los socios que se encuentren atrasados en sus cuotas que desde esta fecha hasta el 5 de Mayo se les esperará para el pago, o en caso contrario perderán todo derecho como socios.

El tesorero les atenderá los días Lunes, Miércoles y Viernes de 10 a 11 P. M. en la secretaría Bandera 161 y los días de sesió.

Sociedad S. M. Asistentes de los Ferrocarriles del Estado

Cítase a junta general para mañana Viernes 19 del actual a las 8 y media P. M. en su local Antonio Varas 124. Habrá importantes asuntos que tratar.

Centro de Empleados Públicos

San Martín 772

Hoy habrá un baile en honor del campeón Luis Vicentini.

Para esta fiesta se ha contratado la orquesta de los hermanos Tapia.

BOTICA SANTIAGO
HUERFANOS ESQUINA AHUMADA
ESPECIALIDAD EN RECETAS
ABIERTO HASTA LAS 12 P. M.
M—16

Sociedad de Artesanos "La Unión"

El Directorio de esta prestigiosa institución, deberá celebrar esta noche a las 9 P. M. una importante reunión en su local social Riquelme 851 en la que de preferencia se resolverá todo lo relacionado con la pronta construcción de las para sus asociados.

La Estudiantina Artesanos La Unión avisa a los socios, alumnos y ex alumnos que deseen pertenecer a ella se pueden dirigir los días Martes y Viernes de 8 a 11 P. M. en Riquelme 851 que el profesor señor Andrés Copia M. los atenderá en los días de clases instructivas.

Promete tener éxito, el banquete que el Directorio y los socios ofrecerán al socio honorario y benefactor señor Benito de la Fuente. Esta manifestación se realizará en el local social el próximo Domingo 28 a las 3 P. M.

Los que deseen asistir se pueden dirigir al señor Carlos Díaz en Riquelme 851 todas las noches de 8 a 10. El valor de la tarpeta es de $ 10.

La comisión de excursiones y deportes recomienda a los socios se sirvan pasar a inscribirse en los registros que ha abierto esta nueva comisión con el objeto de reunir a todos los deportistas y organizar un campeonato interno de la Sociedad. Cítase a esta comisión a sesión ordinaria para mañana a las 9.30 P. M.

Federación de Empleados a Contrata de los Ferrocarriles

Cita a junta general ordinaria a sus miembros a fin de resolver importantes asuntos sociales. Al mismo tiempo se ruega a los consocios que hayan recibido la circular N.o 9 se sirvan remitir sus contestaciones a la Casilla 4573 Correo 2.

La Concentración de los Gremios de Rodados a Tracción Animal

Antenoche celebró una concentración de todos los sectorres el gremio de Rodados a tracción animal llamado por la Junta Central de estos organismos.

Presidida la sesión por el secretario general de la Junta Central dió cuenta de las tramitaciones hechas ante las autoridades lacolès relacionadas con este gremio, y la aprobación del reglamento de caballerizas. Se aprobó en todas sus partes el procedimienti de la comisión de la Junta Central.

Se presentó en la sala el señor Arturo Gréz, délegado de los gremios de Rodados de Valparaíso, el que se venía a imponér de los pormenores de la campaña iniciada por los gremios de Santiago. En las misma forma solicitar una comisión que vaya al pecino puerto.

Después de deliberar atinadamente a este respecto se acordó nombrar una comisión compuesta por un chauffeur, un tranviario, un carretelero. Esta comisión irá presidida por el diputado por Santiago señor Luis Ayala. Con respecto al delegado chauffeur se oficiará al Sindicato de Chauffeurs.

Con respecto a la ley 4054, se acordó aceptar el mismo procedimiento tomado por la sección chauffeurs en lo relacionado al paro del 22 del presente, es decir, que este gremio irá al paro siempre que la Junta Federal de la Federación Obrera de Chile lo decrete.

Se autoriza a la comisión de la Junta Central del Rodado para que siga adelante las tramitaciones en cuanto a la contestación definitiva del pliego de peticiones.

Se pasó por último a nombrar 2 directores para el sector central de la Asociación del Rodado.

BENEFICIO A FLORENCIO SOTO

El Domingo próximo se llevará a efecto el beneficio a este socio del Consejo de Tranviarios que se encuentra en desgracia desde hace tiempo. El programa estará a cargo del conjunto Arturo Bürhle, poniendo en escena el drama argentino "Los Hombres Guapos".

MAÑANA SE REALIZA EL COMICIO DE LOS ARRENDATARIOS

Como lo hemos informado, estos últimos días, mañana, se llevará a cabo el comicio que han venido preparando los arrendatarios.

Esta manifestación tiene por objeto protestar por la intromisión de los juzgados de menor cuantía en los conflictos entre arrendatarios y arrendadores.

Se aprovechará la oportunidad para entregar a la prensa el saludo de los arrendatarios. Para que cumpla esta misión se ha comisionado a la Junta Ejecutiva.

Con el objeto de ultimar los preparativos del comicio esta noche se reunirán en Maipú 830, los representantes de los arrendatarios y los secretarios generales de los diversos sectores.

Por lo demás, esta noche se efectuarán comicios preparatorios en los siguientes puntos: 3.er Sector, Amunátegui esquina de San Pablo; 4.o Sector: Gálvez esquina de Coquimbo; 6.o Sector: Plaza Almagro esquina de Gálvez; 9.o Sector, Río de Janeiro esquina de Buenos Aires; y 10.o Sector, Fermín Vivaceta esquina de M. Rodríguez.

CITACIONES

Unión Obreros de Diarios. — Para el Domingo, el directorio, a las 2.30 P. M. en el local de costumbre.

Federación de Pintores y E. S. en Resistencia. — A asamblea general para mañana a las 6 P. M.

Se va a tratar sobre la elección del nuevo Directorio, y se tomarán acuerdos acerca de la cooperación que se debe prestar a la Federación Regional Chilena. Local, Rosas 1022.

Unión de Resistencia de Carpinteros en Construcción. — A reunión general al Consejo administrativo para hoy a las 8 1|2 P. M. en el local Rosas 1022.

Sindicato Oficios Varios de San Eugenio. — A reunión para hoy a las 8 P. M.

Sindicato Blanco de Empleados. — A todos los socios de este Sindicato para hoy a las 7 P. M.

Sindicato Blanco de Carpinteros. — A todos los socios de este Sindicato para hoy a las 6.30 P. M.

Sindicato Blanco de Estucadores y Ramos Similares. — A todos los socios de este Sindicato para hoy a las 6.30 P. M.

Sociedad de S. M. La Fraternidad. — A los señores socios a junta general ordinaria para el Lunes próximo a las 8 P. M. Local social: Víctor Manuel 1042.

Sociedad de Socorros Mutuos Figueroa Alcorta. — Celebrará junta general el próximo Domingo a las 10 A. M., con el número que asista, por ser segunda citación.

Centro Independencia de Chile. —Por segunda vez a junta general para el Domingo próximo a las 10 A. M.

Federación Obrera de Chile. Consejo Industrial de Alimentación. — A reunión general para hoy 18 en Río de Janeiro 465, a las 8 P. M. a todos los componentes del Consejo I. de Alimentación, Molineros, y Comerciantes Estacionados y Ambulantes.

Centro Social de Obreros en Calzado. — Para hoy a las 7 de la noche a todos los componentes de este Centro y muy en especial a los miembros de propaganda.

Federación Obrera de Chile. (Consejo de Alimentación, Sección de Comerciantes Ambulantes y Estacionados).—Al gremio en general para hoy de 7 a 8 P. M. en Martínez de Rozas esquina de Bulnes.

Unión Sindical de Repartidores de Pan. — A asamblea general a los repartidores de pan para hoy a las 9 P. M. en el local de la U. S. de Panificadores, Arturo Prat 791, esquina de Copiapó (altos).

Cooperativa de Edificación y Consumo, de Obreros Metalúrgicos. — A asamblea general de accionistas para el Viernes a las 8 P. M. en Huemul 649.

Sociedad de Pintores Miguel Angel. — Para hoy cita extraordinariamente al directorio a las 8 P. M. en punto.

Centro Familiar La Juventud. —Al directorio, hoy a las 8.30 P. M. en Gálvez 1341.

Sociedad de S. Mutuos Unión de I. y O. en Escobas, Arturo Prat. — A reunión de fabricantes para hoy a las 6 P. M. en Independencia 306.

Centro Moisés Castillo de la U. N. — A sesión de directorio para hoy a las 9 P. M.

Unión Local I. W. W. Nataniel 10 57. — Mañana a las 8.40 efectuará esta corporación una asamblea para tratar la cuenta del delegado al Comité Pro Derogación de la ley 4054.

En esta asamblea se debera resolver el paro por 24 hors propuesto por el Comité Pro Derogación de la ley 4054.

Sociedad de Socorros Mutuos La Ilustración, de Ñuñoa. —Esta noche, a las 8.15 P. M., se reunirá el directorio de esta corporación, para tratar sobre el próximo beneficio a favor de los obreros carboníferos.

Las diferentes comisiones están citadas para las 8 P. M.

BANCO ESPAÑOL
CHILE
Se pone en conocimiento de los señores suscritores de acciones de este Banco, que a partir de esta fecha pueden pasar a firmar la escritura constitutiva, en la Notaría de don Javier Vergara Rodríguez, Morandé 242, mediante el recibo que acredite haber integrado la primera cuota (50%) del valor correspondiente a sus acciones.
Este recibo será entregado por las comisiones nombradas para la cobranza.
EL COMITE ORGANIZADOR.
N|O.

MUEBLERIA

"La Argentina"

214 - BANDERA - 220

JOSE GURFINKEL

GRAN SURTIDO DE MUEBLES DE TODOS ESTILOS. FABRICA

CHILOE 1310

A precios más bajos que en todas las Mueblerías. Antes de hacer sus compras consulte mis precios.

INSPECCION DE AGUA POTABLE Y DESAGUES

Propuestas

Se piden propuestas públicas para la provisión de cañería de fierro galvanizado y piezas especiales (Fittings) y llaves de bronce de diversos diámetros.

Las propuestas se abrirán el Lunes 5 de Abril próximo, a las 15 horas, en la Oficina del Director, Agustinas 1336.

Bases y antecedentes pueden consultarse diariamente de 14 a 16 horas (excepto los Sábados) en la Sección Técnica de la Inspección.

SANTIAGO 10 de Febrero de 1926.

L. LIRA,
Director.

PROPUESTA PUBLICA

Pídense propuestas públicas para dotar de local a la Escuela que a continuación se expresa, del departamento de Santiago y por la renta anual que se indica, dentro del siguiente radio: Escuela N.o 197. Radio: Antonio Varas, Chorrillos, Tacna y San Borja. Canon: $ 4,800.00.

Las propuestas se abrirán el Viernes 26 del actual, a las 3 P. M., en la Sección de Locales de la Dirección General de Educación Primaria, en donde se darán los datos que se soliciten.

EL DIRECTORIO GENERAL DE EDUCACION PRIMARIA

F—26

DURAZNOS

A 60 EL KILO

Limones grandes, 30 centavos cada uno.

Depósito de Frutas de Naltagua
Mercado Central, Mapocho 940

F—18

CONSULTORIO

— PARA —

PERROS Y GATOS

Dr. L. SCHMIDT HERMAN
MONJITAS N.o 780
Teléfono 3649

HORA: 2 a 7 P. M.

CONSULTA...	$ 6 00
AMBULANCIA (IDA Y VUELTA)	$ 5.00
VACUNACION ANTI-RABICA	$ 10.00

VACUNAS "LIGNIERES"
REMEDIOS E INSTRUMENTALES PARA ANIMALES Y AVES

LABORATORIOS

HERNIA

Bragueros, elásticos, fajas con pelotas neumáticas, piernas, brazos artificiales, aparatos ortopédicos, muletas.

Chappuis y Théoduloz
ARTURO PRAT 346, Casilla 409
Unicos Especialistas en Chile

COMBINACIONES
ENAGUAS, PANTALONES Y CAMISAS DE SEDA DE OCASION
SANTO DOMINGO 1031

Máquinas de Coser

AL CONTADO Y CON FACILIDADES
Agujas. Accesorios. Composturas.
CASA FALCONI
ESTADO 48

20—F.

GRAN REMEDIO UNIVERSAL Y DESINFECTANTE NITRO OZONA DE LOWE Y WEISSFLOG

El único comprobado por medio de la radiografía como radical curador de la Tuberculosis (Tisis). Pruebas a la vista. Afamado desde 1887, en que salvó a numerosas personas del terrible cólera morbus. Seguro en enfermedades del hígado, de los riñones, del estómago, etc.; en pulmonía, bronquitis, asma, etc.; en diabetis, reumatismo, epilepsia, hidropesía, anemia, catarro intestinal, disentería, apendicitis, peritonitis, almorranas, fístulas, etc. Las pestes y fiebres en general, son vencidas a las pocas horas con repetidos lavados intestinales y tomas. Parecido casi igual tratamiento para demás enfermedades.

"CATECISMO NITRO OZONA"
Consúltelo todo enfermo. Pídase a Sucesión Luis Lowe, Claras N.o 140, casilla 832, Santiago. Droguería Daube y Cía., y principales Boticas.

FERROCARRILES DEL ESTADO CHILE

La Empresa, atendiendo las quejas de los pasajeros por las molestias que les ocasionan aquéllos que llevan consigo excesivo número de bultos de mano, advierte al público, que en conformidad al artículo 3.o del Reglamento de Transporte de Equipajes, no se permitirá llevar consigo más de **20 kilos de equipaje de mano en total**, pudiendo consistir este equipaje, en maletas, sacos de viaje, cajas de sombreros, canastos, etc. cuyas dimensiones no excedan de **60x40x20 centímetros.**

Los bultos que sean mayores que las dimensiones fijadas como asimismo los que queden fuera del total de los 20 kilos, serán enviados al furgón de equipaje, pagando el avalúo correspondiente más un recargo de 100%.

Para evitarles este mayor gasto y las molestias de última hora, es conveniente que el público embarque oportunamente los bultos que no estén comprendidos dentro de los 20 kilos y así pagará flete ordinario; estos bultos se despacharán en el mismo tren en que viaja el pasajero.

FERROCARRILES DEL ESTADO

Pónese en conocimiento de los interesados que el 18 del actual, a las 3 de la tarde, se rematará en subasta pública, ante el señor Jefe del Departamento de Contabilidad, en su oficina, Estación Mapocho, los papeles y cartones excluídos del servicio.

Bases y condiciones en los Departamentos de Materiales y Almacenes y Contabilidad.

Santiago, 9 de Febrero de 1926.

CON $ 10 y 15

SEMANALES SE VENDEN SITIOS EN LA

"POBLACION MODELO"

Situada en Lo Ovalle, a quinientos metros de los carros que van a San Bernardo

Y CON GONDOLAS QUE PASAN AL FRENTE POR LA CALLE SANTA ROSA A PUENTE ALTO

En vista de la aceptación que tuvo el Domingo 24 de Enero la venta de los sitios que me quedaban en la parte Norte del camino Lo Ovalle y teniendo en la parte Norte setenta sitios, he resuelto ponerlos en venta el Domingo 21 del presente. Los sitios miden 10 por 50 y 15 por 50; son sitios rezagados que están entre bonitas quintas y chalets, tienen bastante agua corriente y muy luego tendrán luz eléctrica y agua potable.

La población está casi totalmente habitada, tiene escuela pública y una junta de vecinos pro adelanto local. No es una población recién en formación, sino que se ha vendido hace 15 años atrás. Los interesados pueden pasar a hacerse reservar su sitio a la oficina: calle Paz 945, casi esquina San Pablo, diariamente, de 8 a 10 y de 6 a 8, los días Domingos y festivos en la misma población. El propietario de la población, que siempre ha buscado el progreso, ha establecido un servicio especial de góndolas que partirán desde Alameda y San Diego a La Granja, cada hora, y harán el recorrido siguiente: San Diego, San Joaquín, Santa Rosa, que cobrarán a Lo Ovalle 50 centavos y a La Granja 80. Además, tienen los carros que van a San Bernardo.

Hágase propietario hoy mismo. Tal vez mañana será tarde. No le vaya a pasar lo mismo que el 24 de Enero, que llegaron a la población y no quedaban más sitios. Mire que no son más que 70 sitios. Sea de los primeros y no de los que siempre llegan tarde.

S. DORFMAN — PAZ 945

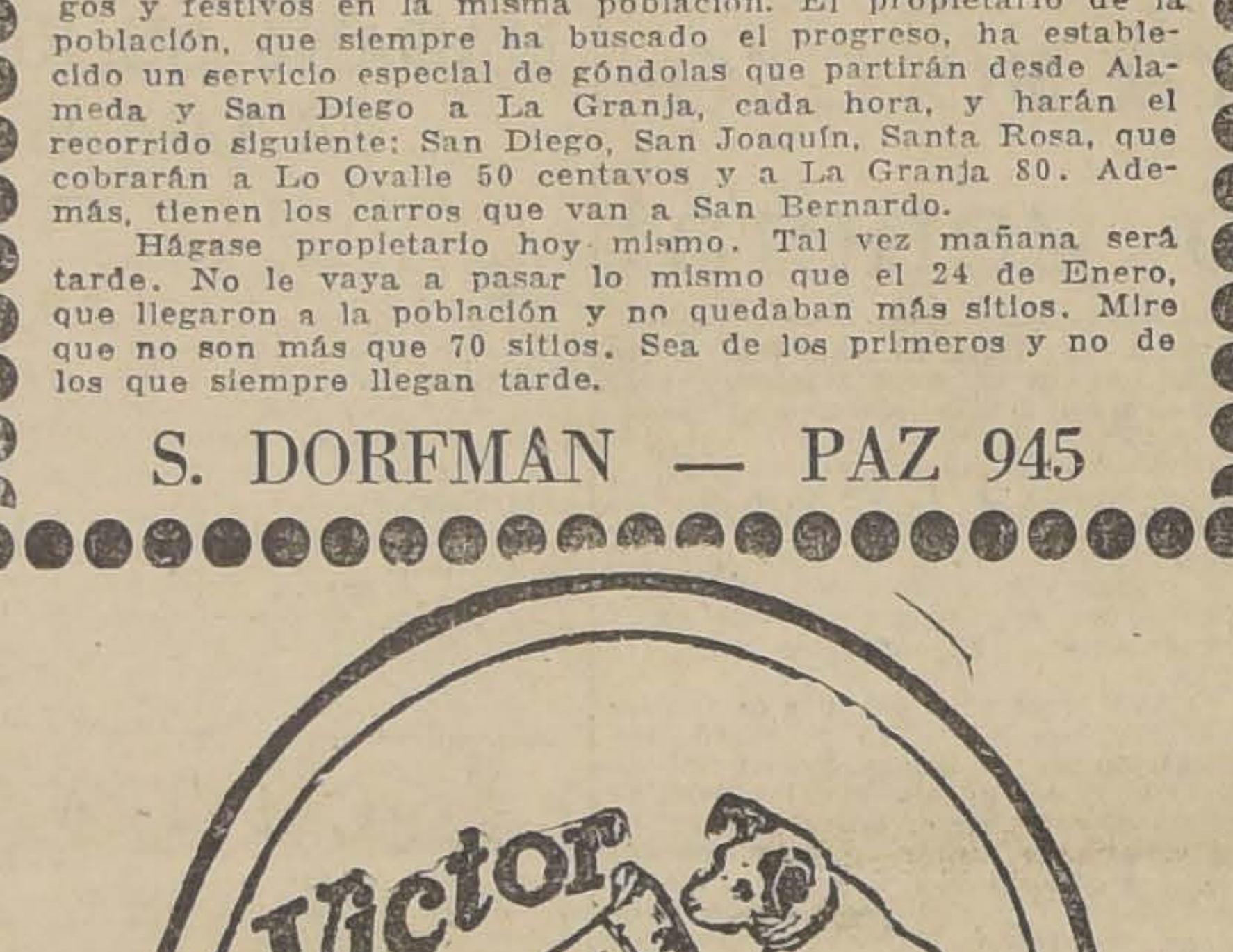

Esta marca de fábrica simboliza todo lo que Ud. desea saber

Representa a la mejor máquina parlante, a los mejores discos, a los más grandes artistas, a la fábrica más grande y más moderna dedicada exclusivamente a la industria para la reproducción del sonido. Representa también los conocimientos y la experiencia adquiridos durante un cuarto de siglo consagrado a la fabricación de máquinas parlantes y discos—LA VICTROLA Y LOS DISCOS VICTOR—que son los mejores productos de esta clase, por su resistencia, por su solidez y por sus finas cualidades artísticas.

No es, pues, prudente adquirir una máquina parlante o un disco que no ostente la marca de fábrica "LA VOZ DEL AMO" debajo de la tapa o en la etiqueta del disco. Es la marca de fábrica de la Compañía Victor e identifica en seguida todos los productos Victor.

Oiga los Discos Victor tocados en una Victrola. Hay una gran variedad de modelos para satisfacer a todos los gustos.

Toque siempre los Discos Victor con las Agujas "Tungstone" Victrola—no tiene que cambiar la aguja con cada disco.

COMERCIANTES VICTOR AL POR MAYOR:
CURPHEY y Cía. tda.
SANTIAGO: AHUMADA 200. —:— VALPARAISO: BLANCO 637.
COMERCIANTES VICTOR AL POR MENOR:

Casa Victor, Valparaíso. — Servando González y Cía., Valparaíso. — Fonografía del Pasaje, Grimm & Kern; M. Pacheco del C. y Cía. Ltda., Santiago. — Casa Hans Frey, Coquimbo.— Ossa, Guzmán y Cía., Los Andes. — T. C. Cook, Sewell (Rancagua). — Pedro Toro y Cía., Rancagua. — José Quintana del Pino, San Fernando. — Juan Fournier, Curicó. — Perfecto Valenzuela, Talca. — Renato Tedeschi F., Chillán, Cauquenes y Linares. — Isidoro Bernasconi, Concepción. — Manuel F. Osben, Talcahuano. — Ramiro Segura, Los Angeles. — Arquímedes Bagolini C., Collipulli y Traiguén. — Delia Bergen de P., Temuco. — Burgemeister, Rückold y Cía., Valdivia. — Oelckers & Pauly, Puerto Montt y Osorno.

Victor
"LA VOZ DEL AMO"
Victrola
Estas marcas de fábrica de la Victor aparecen en la tapa de los instrumentos y en la etiqueta de los discos
Victor Talking Machine Company, Camden, N.J. E.U. de A.
Victrola IV
Roble
Victrola No. 400
Caoba
Victrola VIII
Roble

"LA YUGOSLAVA"

COMPAÑIA NACIONAL DE SEGUROS CONTRA INCENDIOS, RIESGOS MARITIMOS, LUCRO CESANTE, Etc.

AUTORIZADA POR DECRETO SUPREMO N.o 668, DEL 17 DE MARZO DE 1920.

CAPITAL RESPONSABLE		$ 5.000,000.00
CAPITAL PAGADO	$ 2.000,000.00	
FONDOS ACUMULADOS	" 2.196,643.67	
TOTAL		" 4.196,643.67

OFICINA MATRIZ

VALPARAISO, CALLE BLANCO N.o 1158—CASILLAS N.os 391 y 30-V — Teléfono Inglés 3403

CONSEJO DIRECTIVO

PASCUAL BABURIZZA.
Presidente.

RENE POUDENSAN L.,
Vice-Presidente.

CONSEJEROS
MIGUEL ABOVICH
JUAN GARTNER
VICENTE ORLANDINI
FRANCISCO L. RIPAMONTI
CARLOS H. WILSON

ANDRES SVILOKOS,
Gerente.

ENRIQUE LOYOLA G.,
Sub-Gerente.

OFICINA EN SANTIAGO:

Calle Bandera N.o 239 — Casilla N.o 18-D — Teléfono Inglés N.o 1910

DUODECIMA MEMORIA

Que el Consejo Directivo presenta a la Junta General Ordinaria de Accionistas el 18 de Febrero de 1926.

SEÑORES ACCIONISTAS:

De acuerdo con lo dispuesto en el artículo 50 de los Estatutos el Consejo Directivo tiene el honor de presentaros el Balance General de las operaciones de la Compañía durante el segundo semestre del año 1925, el que arroja una utilidad de $ 262,689.54, que os proponemos distribuir en la siguiente forma:

A DIVIDENDO	$ 100,000.—
A FONDO DE RESPONSABILIDAD DE ACCIONISTAS	" 50,000.—
A FONDO DE RIESGOS VIGENTES	" 50,000.—
A FONDO DE EVENTUALIDADES	" 62.689.54
	$ 262,689.54

Aceptada esta distribución, los Fondos de la Compañía quedarían como sigue:

CAPITAL PAGADO	$ 2.000,000.—
FONDO DE RESERVA	" 500,000.—
FONDO DE RIESGOS VIGENTES	" 550,000.—
FONDO DE RESPONSABILIDAD DE ACCIONISTAS	" 575,000.—
FONDO DE EVENTUALIDADES	" 571,643.67
	$ 4.196,643.67

Valparaíso, 20 de Enero de 1926.

ANDRES SVILOKOS,
Secretario.

PASCUAL BABURIZZA,
Presidente.

BALANCE GENERAL PRACTICADO EL 31 DE DICIEMBRE DE 1925

ACTIVO

FONDOS EN BANCOS Y EN CAJA:		
CUENTAS CORRIENTES:		
Bco. YUGOSLAVO DE CHILE	$ 41,206.48	
Bco. YUGOSLAVO DE CHILE £ 114,14.7 a $ 39.60	4,543.27	
Bco. A. EDWARDS y Cía.	13,880.02	
Bco. DE CHILE	20,393.87	
Depósitos a Plazo:		
Bco. YUGOSLAVO DE CHILE	845,448.82	
Bco. A. EDWARDS y Cía.	191,606.68	
Caja:	2,571.60	$ 1.119,650.69
INVERSIONES VALORIZADAS A PRECIOS DEL MERCADO		
Bonos:		
$ 200,000 Caja Crédito Hipotecario 8-1|2 o|o	$ 180,000.00	
100,000 Banco Hipotecario de Chile 8-1 o|o	87,500.00	
100,000 Banco Hipotecario Valparaíso 8 o|o	91,000.00	
Acciones:		
$ 3,000 Banco de Chile	588,000.00	
3,968 Soc. Nac. de Buques y Maderas	146,816.00	
2,000 The Lautaro Nitrate Co. (Nominativas)	448,000.00	
1,000 The Lautaro Nitrate Co. (Al Portador)	230,000.00	
6,000 Soc. Ganadera Gente Grande	330,000.00	
2,400 Soc. Anóm. "El Hogar" (estimadas en)	2,400.00	
3,000 Refinería de Viña del Mar	82,500.00	
15,270 Cía. Seg. "La Unión Nacional" (estimadas en)	532,350.00	
1,890 Soc. Seg. "La Mundial" (estimadas en)	170,100.00	
16,000 Soc. Población Santa Elena (estimadas en)	160,000.00	
4,200 Soc. Estañífera Morococala	231,000.00	
1,900 Cía. Salitrera Galicia	51,300.00	
7,254 Cía. Chilena de Salitres	203,112.00	
10 Banco Central de Chile (primera cuota)	1,000.00	
	$ 3.535,078.00	
Menos Reserva para Fluctuaciones de Valores	430,600.19	3.104,477.81
PRESTAMOS CON GARANTIA		245,000.00
VARIOS DEUDORES Y CUENTAS PENDIENTES		406,161.33
MUEBLES UTILES E INSTALACIONES		11,000.00
		$ 4.886,289.83

PASIVO

CAPITAL AUTORIZADO Y SUSCRITO:		
100,000 Acciones de $ 50 c|u.	$ 5.000,000.00	
Menos Responsabilidad de Accionistas	3.000,000.00	
CAPITAL PAGADO		$ 2.000,000
RESERVA PARA RESPONSABILIDAD DE ACCIONISTAS		525,000
FONDO DE RESERVA		500,000
FONDO DE EVENTUALIDADES		[illegible]
FONDO DE RIESGOS VIGENTES		500,000
SINIESTROS POR PAGAR		[illegible]
IMPUESTOS POR PAGAR		[illegible]
CONTRIBUCIONES POR PAGAR		[illegible]
VARIOS ACREEDORES Y CUENTAS PENDIENTES		[illegible]
GANANCIAS Y PERDIDAS		[illegible]
		$ 4.886,28

GANANCIAS Y PERDIDAS

DEBE

Siniestros Incendio	$ 117,546.50
Gastos Generales, Comisiones, Arriendos, Sueldos, Honorarios del Consejo, Avisos, Telegramas, Contribuciones, Participaciones, Erogaciones, Gastos de Escritorio, Impuestos y Castigos	395,311.47
Utilidad Líquida	262,689.54
	$ 775,547.51

HABER

Primas Incendio descontado Reseguros	$ 608,[illegible]
Intereses y Dividendos	167,[illegible]
	$ 775,54

ADRIANO JOBET,
Contador.

ANDRES SVILOKOS,
Gerente.

INFORME:

Dando cumplimiento a la comisión que nos encomendó la Junta General Ordinaria de Accionistas, hemos examinado el Balance y Documentos en Cartera, encontrando todo conforme, y, a nuestro juicio, los saldos reflejan la verdadera situación de la Compañía.

Valparaíso, 20 de Enero de 1926.

N. CHUBRETOVIC,
Inspector de Cuentas

F. DUCHEYLARD,
Inspector de Cuentas.

Hemos revisado el Balance preinserto con los libros de la Compañía, y verificado las inversiones, teniendo a la vista los títulos de las acciones y los certificados de los Bancos, en cuyo poder se encuentran depositados los Bonos.

Somos de opinión que el Balance de referencia ha sido hecho en debida forma y es exposición fiel del estado de los negocios de la Compañía, en 31 de Diciembre de 1925, según lo acreditan los mencionados libros y documentación.

Valparaíso, 5 de Febrero de 1926.

PRICE, WATERHOUSE, FALLER y Cía.
Contadores Revisadores

Esta noche en el Hippodrome continúa la selección para el Campeonato Panamericano

EL PROGRAMA CONSTARA DE MAS DE VEINTE PELEAS EN LAS CATEGORIAS MOSCA, GALLO, PLUMA, LIVIANO Y MEDIO LIVIANO.—LAS LOCALIDADES SERAN A PRECIOS POPULARES.—EL PESAJE DE LOS RIVALES.—LOS EXAMENES MEDICOS

EL PROGRAMA DE LA TERCERA RUEDA QUE SE EFECTUARA EL SABADO EN EL MISMO LOCAL

Esta noche en el local del Hippodrome Circo, se efectuará la segunda rueda de la selección nacional de aficionados para el Campeonato Panamericano, que, como ya hemos informado a nuestros lectores, se efectuará en Buenos Aires a mediados del mes de Abril próximo.

La primera rueda de esta selección alcanzó el mayor de los éxitos, pues se reunió en el local del Hippodrome Circo, un público numeroso, junto con los aficionados que tomaron parte, en su mayoría fueron muchachos de méritos los que pusieron a prueba haciendo peleas reñidas y de interés.

El programa confeccionado para esta noche, consta de más de veinte peleas en las diversas categorías de peso, figurando algunos elementos de reconocido cartel.

En los círculos pugilísticos se nota un marcado interés por concurrir a las ruedas de esta competencia, pues se tiene la confianza que los elementos nuevos que se han inscrito en ella, ésta alcanzará el mayor éxito.

Chile deberá hacerse representar por una delegación escogida de aficionados y por esto la dirigente trata por todos los medios de obtener un conjunto que encuadre con el prestigio de nuestro bov amateur.

EL PROGRAMA

El programa completo de la rueda de esta noche es el siguiente:

Peso mosca.—

Lorenzo 2.o Lara con Fernando Avila; Oscar Arancibia con Domingo Ulloa; Juan Quezada con Abelardo Castro; Guillermo Díaz con Francisco Fuentes; Heriberto Morales con Osvaldo Núñez; Octavio Tamayo con Segundo Araya; Hernán Silva con Rigoberto Infante; Cristóbal Gutiérrez con Oscar Castro; Antonio Ventura con Luis Guajardo.

Peso gallo.—

Rudecindo Vidal con Pedro Zúñiga; Pedro Molina con Oscar Santibáñez; Angel Sáez con José Zamorano; Septimio Roa con Relnaldo Dennis.

Peso pluma.—

Roberto Rodríguez con Carlos San Martín; José Labarca con Carlos Pérez; Julio Dávila con Leonidas Martínez.

Peso liviano.—

Jorge Carrasco con Rosendo Rubira; Gabriel Rodríguez con Domingo Gallardo; Manuel Ramírez con Manuel Fuentes.

Peso medio liviano.— José Barros con Víctor Muñoz; Raúl López con José Carrasco; Alberto Altamirano con Bartolo Reyes.

EL PESAJE Y CERTIFICADOS MEDICOS

En vista del número de peleas, la Federación acordó hacerlos examinar por médicos de la institución en el mismo local de las peleas, para así evitarles a los aficionados las molestias consiguientes.

El pesaje se efectuará en la mañana en la Secretaría de la Federación, Serrano 29 y en el mismo momento de las peleas en el Hippodrome Circo.

LAS LOCALIDADES

Las localidades, como en la rueda inicial y en las siguientes serán a precios populares, habiendo fijado el ring en cinco pesos, platea en tres y galería un peso.

LA HORA DEL ESPECTACULO

Por lo numeroso de las peleas, el programa se iniciará a las 9 en punto, por lo que se nos encarga hacer presente a los aficionados que figuran en el programa, deben encontrarse en el local del Hippodrome a las 8.45 P. M., en punto, pues el que no cumpla con esta advertencia, quedará eliminado de las competencias.

EL PROGRAMA DE LA TERCERA RUEDA

Damos a continuación el programa de la tercera rueda de la selección nacional para el Campeonato Panamericano, y que se efectuará el Sábado próximo en el Hippodrome Circo.

Peso mosca.—

Arturo Gómez con Luis Montecinos; José López con Bernabé Calderón; Carlos Fernández con Luis Meza; Arturo Iglesias con Pablo Fernández; Oscar Salinas con Luis Navarrete; Ernesto Ronda con Juan Ruiz; Aníbal Arancibia con Bernardo Marchant.

Peso gallo.—

Manuel Toledo con Máximo Martínez; Germán Abarca con Luis Castro; Enrique Saavedra con Manuel Osorio; Gustavo Bruce con Jorge Mees; Manuel Gutiérrez con Zenén Arcéndiga; Abraham Flores con Luis Lagos.

Peso pluma.—

Armando Morel con Ricardo Alfaro; Enrique Farías con Erasmo Parra; Alejandro Gálvez con Camilo Olivares; Raúl Fuentes con Luis Herrera; Ernesto Cañas con David Machonel.

Peso liviano.—

José Bonifuay con Samuel Figueroa; Oscar Droguet con Manuel Valenzuela; Pedro Roati con Juan Pérez; Manuel Pereira con Gilberto Tapia.

Peso medio liviana.—

Julio Aránguiz con José Labra; Alfredo Rojas con Segundo Muñoz.

¡Innocuidad probada eficacia segura y confianza absoluta!

He ahí los tres atributos que han creado y consolidado la brillante y cada día más extensa reputación alcanzada por el **Bromural «Knoll»** entre la clase médica de todo el globo terráqueo. En los estados «nerviosos» y en el insomnio de grado moderado y mediano nunca fracasa el bromural, usado a las dosis debidas.

No es ningún bromuro

Tubitos de vidrio de 10 y 20 tabletas.

Base: Monobromoisovalerylcarbamido y almidón.

EL FESTIVAL DE MAÑANA EN LA FEDERACION DE BOX DE CHILE

ROUTIER PARRA ENFRENTARA A GERARDO SOTO EN DIEZ ROUNDS

Ha despertado enorme interés el match que tendrá como escenario el local de la Federación de Box de Chile, ubicado en Serrano N.o 29.

Sólo ha bastado el anuncio de que actuarán en el match de fondo pugilistas como Gerardo Soto y Routier Parra, para que esta velada de margen a los comentarios de parte de los numerosos partidarios del boxeo, que se han dado cita para concurrir la noche del Viernes al local en referencia, a un festival que por la calidad de los peleadores tendrá un numeroso público.

Este interés es más que sobrado pues es Soto poseedor de un buen punch, capaz de producir el K O. de su adversario.

En cuanto el rival que ha de enfrentarle, es por demás conocido y sabido las buenas condiciones con que cuenta.

Routier Parra, el formidable peso mosca de Valparaíso, cuyo reciente triunfo sobre el campeón peso gallo, italo-argentino, Luis di Marco, en el ring del Delicias Garden, del vecino puerto, será el adversario del segundo campeón de Chile, Gerardo Soto.

El entrenamiento a que han estado sometidos estos dos pugilistas ha sido bueno, y no dudamos que la lucha ha de resultar interesante y de emoción dado la campaña de rings de qu eson poseedores ambos combatientes.

Otra pelea de interés resultará el match de semi fondo en el que han de intervenir los profesionales de peso gallo Nicanor Tapia, de Valparaíso y Domingo Sánchez, metropolitano.

En esta pelea, otra que ha de tener las mismas perspectivas de la de fondo, pues resultará reñida, por cuanto los adversarios son el uno local y el otro visitante, lo que siempre ha dado margen a adversarios de esta índole, no se miren con muy buena cara.

Waldo Iglesias y A. López, tendrán a su cargo el otro encuentro de la noche; pugilistas que recientemente han hecho un match draw, después de cinco reñidos rounds de combate.

Una prueba de suficiencia del campeón mosca del Norte, Carlos Silva, frente a Alfredo Molina, en 2 rounds a la Americana, será el otro número preliminar de la noche.

Los organizadores de este festival queriendo rendir un homenaje de admiración a la popular figura de nuestro campeón Luis Vicentini, recientemente de regreso de los EE. UU., ha dedicado la velada en referencia en su honor, el que ha sido ya invitado.

ESTA NOCHE SE FESTEJARA A ALFREDO MOLINA

LA VELADA QUE EN SU HONOR OFRECE EL CENTRO TALLMAN.—EL PROGRAMA COMPLETO

Esta noche en el local del Centro Tallman, San Francisco 695, se efectuará la velada que se ha preparado en honor del profesional Alfredo Molina, por su lucida actuación en los últimos tiempos.

Molina es uno de los tantos profesionales salidos de este prestigioso Centro y por esto la intitución ha seguido con cariño los pasos de este joven pugilista en el campo del profesionalismo y como es costumbre entre sus asociados, han querido estimular al muchacho con esta simpática reunión.

Como recordarán nuestros aficionados, Alfredo Molina, después de rudo batallar, llegó hace poco a cruzar guantes con el campeón suramericano Humberto Guzmán, siendo vencido sólo por puntos, después que este boxeador demostró ser un rival de méritos del sobresaliente campeón.

EL PROGRAMA

El programa confeccionado es de primer orden y en él tomarán parte los más sobresalientes elementos de otros centros de box y algunos profesionales de méritos, que ha nquerido contribuir en forma efectiva al homenaje que tan merecido tiene Molina.

KID MORO INICIA SUS CLASES. — Como están informados nuestros lectores, el negro Kid Moró acaba de efectuar una función a beneficio del gimnasio que piensa establecer para la enseñanza del box a nuestros aficionados y profesionales.

Pues bien, en la tarde de ayer recibimos la visita deMoró,quien nos manifestó, entre otrasc cosas, que mientras abre su gimnasio atenderá a los aficionados en la calle Ibáñez 226, atoda hora del día.

A Luis Gómez

Cítase para hoy, a las 6 de la tarde, en nuestra redacción al profesional Luis Gómez.

Las moscas y los mosquitos no hacen más que respirar el "Black Flag" y morir. Ninguno escapa con vida!

El **"Black Flag"** es el más poderoso destructor de insectos que se ha descubierto. Mata todas las moscas, mosquitos y cucarachas que infestan la casa. **No se salva ninguno. Pues el "Black Flag"** contiene un ingrediente secreto, de origen vegetal, que al ser respirado por los insectos les ocasiona la muerte. Pero es absolutamente inofensivo para el hombre y los animales.

Son estos efectos mortales del **"Black Flag"** lo que la diferencian de los insecticidas corrientes, que matan, cuando más, apenas 6 insectos de cada 10. Los cuatro que salen con vida se reproducen por centenares, y la plaga continúa. Pero el **"Black Flag"** mata todos los insectos, 10 de cada 10.

El **"Black Flag"** mata todos los insectos que suelen infestar las casas. Fuera de moscas, mosquitos y **cucarachas**, mata hormigas, chinches, pulgas, polillas, pulgones y piojos de gallina.

También mueren las cucarachas con este eficacísimo insecticida!

Ambas formas de **"Black Flag"**—el líquido y el polvo— sirven para matar estas plagas. Ambas son igualmente eficaces y sólo cabe hacer tres advertencias. Úsese siempre el polvo para matar pulgas y piojos. Jamás se use **el líquido** en las pieles; para preservarlas de la polilla empléese **el polvo.**

Muchas personas hacen uso de ambas formas, prefiriendo **el líquido** para matar moscas, mosquitos y polillas, y el polvo para matar hormigas, cucarachas, chinches, pulgas y piojos.

El **"Black Flag"** cuesta menos. De venta en las droguerías, abacerías, ferreterías y almacenes de venta al por menor. —Compre hoy mismo el **"Black Flag."**

BLACK FLAG

Distribuidores: **MOREL y ARBAL**, Estado 91, casilla 244

CONSEJOS de CORREAS

La relación que debe existir entre el PESO, ESPESOR y LONGITUD de la CORREA; la POSICION y TAMAÑO de poleas, la CARGA normal y la temperatura, SON FACTORES DE IMPORTANCIA cuando desean obtener la MAYOR DURACION de correas.

Sólo especialistas pueden recomendar **la correa más apropiada.**

Consúltenos. Tenemos

CORREA DE SUELA Y DE BALATA

en todas dimensiones, para entrega inmediata.

INTERNATIONAL MACHINERY Co.

Ingenieros e importadores.

MORANDE 530 — TELEFONO 4580

INDUSTRIA Y COMERCIO

BOLS DE COMERCIO

MOVIMIENTO

La mayor parte del movimiento de ayer le correspondió a la segunda rueda, desarrollándose la primera con limitado número de negocios de escasas proporciones.

También se vió inactivo el movimiento en bonos hipotecarios, dándose conformes solamente por 114,000 nominales.

SUBIERON

Bonos: Caja 8 1|2, de 96 1|2 a 96 3|4; Hip. 8-1, de 94 a 94 1|4.

Mineras: Cerro grande, de 58 1|4 a 58 1|2; Gatico, de 5 1|8 a 5¼; Patiño, de 291 a 295; Tocopilla, de 88 a 89.

Ganaderas: Fuego, de 161 a 161 1|2.

Industriales: Electricidad Industrial, de 37 a 37 1|2.

BAJARON

Mineras: Araca, de 250 a 244; Carolina, de 9 a 8 1|4; Caylloma, de 4 3|4 a 4 1|2; Chacaltaya, de 19 3|4 a 18 1|2; Dichas, de 16¼ a 15; Higuera, de 3 3|5 a 3 1|2; Kumurana, de 7 1|2 a 7; Kala Uyu, de 14 1|2 a 11 1|2; Kelluani, de 12 1|2 a 12; Lebu ord., de 6 1|2 a 6; Morococala, de 48 a 47 1|2; Onix, de 6 a 5; Oploca, de 156 a 155.

Industriales: Vapores ord., de 18 a 17.

OPERACIONES EFECTUADAS AYER

PRIMERA RUEDA

1000 Hipot. 8-1, 94.
8000 Hipot. 8-1, 94 1|4.
100 Electricidad Ind. 37 1|2.
100 Banco Chile, P. H. 188.
300 Tocopilla, Mar. 18, 88.
400 Tocopilla, Mar. 18, 88 1|2.
300 Tocopilla, Mar. 18, 88.
1000 Onix, Mar. 8, 5.
100 Minera, 18 1|8.
1000 Hipot. 8-1, 94 1|2.
100 Dichas, Mar. 94 1|2.
100 Morococala, Mar. 4, 47 1|2.

SEGUNDA RUEDA

7000 Garantizador 8, 912, 60.
10000 Caja 8 1|2, 96 3|4.
13000 Hip. 8-1, 94 1|4.
50 Caylloma, 5.
500 Huigueras, 3 1|2.
300 Banco Chile, 188.
20 Gas, 52.
100 Minera, Marzo 4, 18 1|2.
1000 Lebu ord., 2.
500 Salvador, 1 3|8.
18000 Caja 8-1, 94.
100 Kumurana, Marzo 18, 7.
100 Kala Uyu, Marzo 18, 13.
400 Kala Uyu, Marzo 18, 12 1|2
100 Kala Uyu, Marzo 18, 12 1|4
300 Kala Uyu, Marzo 18, 12.
200 Patiño, Marzo 18, 294.
1000 Gatico, Marzo 4, 5 1|4.
200 Tocopilla, Marzo 18, 89.
400 Chacaltaya, Marzo 18, 17 1|2.
300 Dichas, Marzo 18, 15.
500 Chacaltaya, Marzo 4, 17 1|2.
50 Fuegos, 162.
500 Kala Uyu, Marzo 18, 11 1|2.
100 Chacaltaya, Marzo 18, 17 3|4.
100 Chacaltaya, Marzo 18, 18.
200 Chacaltaya, Marzo 18, 18 1|4.
500 Mineras, Marzo 18, 18 1|2.
300 Araca, Marzo 4, 244.

PRECIOS DE COMPRADOR O VENDEDOR AL TERMINAR LAS RUEDAS

TITULO	COMPRADOR Cantid.	COMPRADOR Precio	VENDEDOR Cantid.	VENDEDOR Precio
BONOS				
Caja 8-1	20000	94	5000	94¼
Caja 8 1|2	10000	96½	11000	97
Caja 6-1	4000	82½		
Hip. 8-2 año 1912	4000	95		
Hip. 7-1	2000	94	10000	94¼
Hip. 7-2 año 1911	4000	98		
Hip. 7-1	10000	85½		
Privilegiado, Sep. 8	3000	71		
Previlegiada Dic. 8			1000	72
BANCOS				
Chile	100	188	155	189
Hip. de Chile	50	600	10	610
MINERAS				
Araca, Marzo 18				
Carolina, Marzo18			100	243
Caylloma, Marzo 18	500	7½	300	8¼
Colquiri, Marzo 18	100	4	200	4¼
Cerro Grande, Marzo 18	100	9⅝		
Chacaltaya Marzo 18	100	68½	100	59
Dichas, Marzo 4	200	18	100	18¼
Disputada Marzo 18	100	15		
Gatico, Marzo 4	100	28		
Higuera,	900	5⅛	300	5¼
Kala Uyu, Marzo 18	500	3		
Kala Uyu, Marzo 4	100	11½		
Lebu, Ord., Marzo 18			100	11½
Lebu Pref., Marzo 4	200	2		
Máfil, Marzo 4			200	6
Minera, Marzo 4	100	20	500	20½
Morococala, Marzo 4	200	18½	300	18¾
Onix, Marzo 18	100	47½	100	48
Oploca, Marzo 18	200	5		
Oruro, Marzo 4	100	154	200	155
Salvador, Marzo 4	500	25		
Tocopilla, Marzo 18	200	1⅝		
Tocopilla, Marzo 4	200	89		
SALITRERAS				
Cidutop			100	89
Lautaro, Port.			10	250
GANADERAS				
Fuego	100	161½	100	162
Gente Grande	100	63	100	64
INDUSTRIALES				
Gas	14	52	50	52½
Electricidad Ind.	145	37½		
Viña			200	27¾
Electricidad Ord.	100	10		
Vapores Ord.	500	17¼		
Tatersall	100	80		
Laboratorio Chile	16	83		
PETROLIFERAS				
Rafaelitas	1000	1		
SEGUROS				
Orrión Chileno	10	640		
VARIOS				
Club Hípico			1	9000
CIERRE A LAS 4.30 P. M.		39.40		39.50
Patiño, trans., Marzo 18		295		
Higuera, Marzo 18		3½		
Chacaltaya, Marzo 18		18½		
Tocopilla, Marzo 18		89½		
Dichas, Marzo 18				15¼

OPERACIONES EN VALPARAISO

PRIMERA RUEDA

18 Lautaro, Nom., 245.
500 Vapores Ord., Mar. 18, 16 1|2
54000 H'pot. 8-1, 93 3|4.
200 Cerro, Mar. 18, 59.
100 Tocopilla, Mar. 18, 89.
200 Cerro, Mar. 18, 58 1|2.
25 Morococala, Mar. 18, 49.
50 Chiles, 189.
1500 Vapores, Mar. 18, 16 7|8.
1000 Vapores, Mar. 18, 17.
200 Oruro, Mar. 18, 24 1|2.
200 Oruro, Mar. 4, 24 1|2.
50 Oploca, Mar. 4, 157.
100 Cerro, Mar. 4, 58 1|2.

CAMBIO

TIPO DE VENTA

COMERCIAL	$ 39.50
LIBRAS EN ORO AMERICANO	4.86 3|8
1 PESO PAPEL VALE	$ 6 1|16

BANCO DE LONDRES Y RIO DE LA PLATA LTDO.

Cambio sobre el exterior

PLAZA	90 Días	Vista
Londres	39.60	40.10
París	29 5|8	30
Amberes		37.40
New York		8.22 1|2
España		1.16
Italia		33.20
Brasil		40.10
Uruguay		8.64
Argentina		3.40
Holanda		3.29 3|4
Suiza		1.58 1|2
Siria		40.10
Portugal		40.10
Panamá		40.10
Perú		40.10

HABANOS SELECTOS ¢80
HABANOS XXXX ¢60
Yo Fumo Reina Victoria

CAMBIO

Vendedor 39.50
Comprador 39.40

SEGUNDA RUEDA

200 Gatico, Marzo 18, 5 3|8.
100 Patiño, Marzo 18, 294.
100 Oruro, Marzo 18, 25.
655000 Caja 8-1, 93 1|2.
2800 Chacaltaya, Marzo 18, 18 1|2.
100 Tocopilla, Marzo 18, 89¼
200 Dichas, Marzo 4, 15.
1100 Chacaltaya, Marzo 18, 18 3|4.

CAMBIO

Vendedor, 39.50.
Comprador, 39.40.

COTIZACIONES DE METALES

Cablegrama sobre sotización de los metales correspondientes al día de ayer:

ESTAÑA.—£ 288. 0. 0 al contado 280.10. 0 a plazo.

Sin variación

COBRE STANDARD.— £ 5915. 0 al contado; 60.15. 0 a plazo.

Bajó: £ 0. 2. 6 al contado; 0. 2. 6 a plazo.

PLATA.—30 7|8 d Subió 1|16.

MATADERO PUBLICO

Los corrales del Matadero encerraron ayer el siguiente ganado para la venta de hoy:

Ganado mayor		Ganado menor	
Bueyes	47		
Novillos	46	Corderos	970
Vacas	301	Cerdos	60
Q. vivos	2	Terneros	18
En vara	8		
Total	404	Total	1048

Ese llanto e inquietud de muchos niños, frecuentemente es indicación de LOMBRICES o SOLITARIA; necesitan el VERMIFUGO TIRO SEGURO del Dr. Peery Dá Resultado Siempre, con una SOLA DOSIS BASTA

Base: Extracto etéreo de helecho macho.

Termas de Catillo

(AL PIE DEL VOLCAN CHILLAN)

ESTACION PARRAL

Automóviles a todos los trenes. Avise su viaje por carta o telegrama.

ALTURA: 850 metros sobre el mar.

CURACIONES: Verdaderas y maravillosas del reumatismo, corazón, arterio esclerosis, estómago, hígado, riñones, anemia, bronquitis, nervios, etc.

PRECIOS MODICOS

SANTIAGO, Huérfanos 1153, of. 7; VALPARAISO, Blanco 1242; CONCEPCION, Marcos Band

En Parque Forestal

Linda casa de tres pisos, recién construída, con frente a dos calles. Construcción moderna con subterráneo, garage, 2 halls, salón, escritorio, comedor, 4 dormitorios, 2 toilettes y toda dependencia. Deuda Caja $ 150,000. Precio único: $ 225,000.

LUIS SILVA CORTES & Cía.

1125 - Agustinas - 1125

RONUK THE ORIGINAL FLOOR POLISH

LUSTRE RONUK para SUELOS

Sin igual para limpiar i dar brillo á suelos pintados ó entarimados i linóleo. (Tiene propiedades antisepticas poderosas i un olor mui refrescante). El lustre más fácil é económico.

Pidase en todas las principales tiendas.

RONUK LTD., Portslade, Sussex, INGLATERRA.

¡¡LA SUERTE ESTA AQUI!!

UNIVERSIDAD DE CONCEPCION

PREMIO MAYOR $ 100,000

SABADO 6 DE MARZO

1,646 PREMIOS MENORES

1 Recibo $ 30.00
1 Sexto $ 5.00

Pase hoy mismo a comprar su recibo de donación donde los Agentes Generales para la Zona de Linares a Santiago:

OSCAR SPOERER & CIA.
AHUMADA ESQ. MONEDA. - SANTIAGO.

PROGRAMA COMPLETO PARA LAS CARRERAS DEL PROXIMO DOMINGO EN AMBOS HIPODROMOS

VALPARAISO SPORTING CLUB

Primera carrera

Premio HEAUME.—1,000 metros. — De remate. — Para caballos nacidos en el país que se rematen por $ 8,000. — Peso: 58 kilógramos. — Descargo de 2 kilos por cada $ 1,000 menos de avalúo. — Inscripción: $ 35. — Premio: $ 3,500 al 1.o

Albeytar	58	Canción	50
G. Cocktail	56	Y. Prince	48
Elkington	53	Carraca	46
Glacé	53	Dominica	44
Libélula	52		

AVISO

Se solicita propuestas públicas por el equipo completo de estanques y bombas "Bonser", o similares para Almacén de Aceite de la casa de Máquinas de San Eugenio.

Las propuestas se abrirán en el Departamento de Tracción y Maestranza el Lunes 1.o de Marzo, a las 3 P. M.

Bases y antecedentes en dicho Departamento, Agustinas 1260.

Segunda carrera

Premio HARVESTER. — 800 metros. — Para productos de dos años nacidos en el país que no hayan ganado. — Peso: 54 kilógramos. — Inscripción: $ 45.—Premio: $ 4,500 al 1.o

Abanderado	54	De Valera	57
Lollpot	54	Doramita	52
Nagasaky	54	Mary Pikford	52
Bosnia	52	Nadine	52
		V en Popa	52

Tercera carrera

Premio HARKAWAY.—1,000 metros. — Para ganadores de más de $ 15,000. — Handicap. —Inscripción $ 35. — Premio: $ 3,500 al 1.o

Danger	52	Cáucaso	53
Larousse	50	Kollpi	45
Penthatlon	54	Landó	43

Cuarta carrera

Premio HARRY MELTON.—1,400 metros.—Handicap.—Para caballos que no hayan ganado más de 15 mil pesos.—Inscripción: $ 35.—Premio: $ 3 500 al 1.o

Vaso de Oro	53	Foguista	49
Galloway	57	Imponente	48
Descartado	54	Lady Ada	47
Nitchevo	53	Miserere	45
La Paz	52	Torreón	43
Bouquet	50	10.a Tercia	41

Quinta carrera

Premio CLUB HIPICO DE SANTIAGO (Ex-LA REVANCHA). — Carrera clásica. — (Cerrada). — 2,600 metros. — Handicap limitado entre 62 y 46 kilógramos. — Inscripción: $ 120. — Premios: $ 12.000 al 1.o: $ 2,400 al 2.o; $ 1,200 al 3.o y $ 1,200 al criador del ganador, si éste fuere nacido en el país. — El Club Hípico de Santiago obsequiará un objeto de arte al propietario del caballo ganador.

Ich Dien II	62	Wu-li-Chang	49
Digno II	58	Jana	49
Indian Boy	55	H. Ball	[illegible]
	5[illegible]	Gareto	46

Sexta carrera

Premio HAMPTON, 1,900 metros — Para caballos que no hayan ganado en distancia mayor de 1,600 metros. — Handicap. — Inscripción $ 40. — Premio: $ 4,000 al 1.o.

El Cinco	61	Notoria II	47
Agnes	59	La Mascotita	45
Kadijah		Albano	43
Frida	53	La Valette	41
La Paz	48	Villapin	49

Séptima carrera

Premio HEBRON.—1,500 metros. —Omnium. — Handicap. —Inscripción: $ 35.—Premio: $ 3,500 al 1.o

El Cinco	59	Mucha Lena	51
Madrigal	56	Picazón	5[illegible]
Caramel	54	Beau Nash	5[illegible]
Yokoska	52	Early Rose	50

Octava carrera

Premio HERIRAL.—1,400 metros. —Handicap.—Para caballos que no hayan ganado más de $ 15.000.— Inscripcion: $ 35.—Premio: $ 3,500 al 1.o

Libélula	58	Pubenza	51
La Pinguina	57	Palisandra	50
Menjita	57	Bandera Roja	49
Kavala	55	Fan Fan	48
Acun Cahuen	54	La Cloche	48
Jornalero	54	Grimace	46
Luna de Oro	53	Yacaré	43
Inmortal	53	El Diez	42
Mataslete	51	La Loire	40
		Old Chap	40

Mitigal
contra la sarna.
Acreditadísimo y recomendado por los médicos.
Limpieza en el uso
No mancha la ropa
Desprovisto de olor
BAYER

Mitigal (M. R.), combinación sintética, conteniendo azufre combinado orgánicamente.

HIPODROMO CHILE

PRIMERA CARRERA, a las 8.55

Premio AGUA SANTA. — 1,200 metros.

D. Arturito	60	Qué simpática	53
Amargo	59	Tunca	52
Cursova	58	Le Bouquet	51
Byron	56	Milonguita	60
Divorciada	56	Pisaverde	50
Manchego	56	Avaro	50
Simplisimus	55	Brial	45
Gluck	55	Masanlela	44
S. Oscura	53	Labrador	42

SEGUNDA CARRERA

Premio CAUTIN.— 1,400 metros.

Lancetazo	58	Jorquera	52
Penrod	57	Silver Mine	49
Bellorita	56	Alesandrina	48
Artobero	55	Dagmar	46
Pilot	54	Eclicse	44
Kintamo	54	Xois	43

TERCERA CARRERA

Premio BOYERUCA.— 1,400 metros.

Zomol	58	Sixpence	52
Knave	56	Madeline	51
Naldes	55	Paramount	49
Morokil	54	Picaronera	48
Bandmaster	52		

CUARTA CARRERA

Premio ARAÑAS.— 1,400 metros

Lantenac	57	Kasaba	53
Latorre	57	Foch	52
Highlander	55	One Step	50
Bric-a Brac	55	Intuición	49

QUINTA CARRERA

Premio CATEMU.— 1,500 metros

Náufrago	63	Straggler	49
Percala	58	Perval	47
Janus	52	Lea	46
Weyler	51	A. Chen	45
Scut	50	Pichardin	42

SEXTA CARRERA

Premio CASABLANCA. — 1,400 metros.

Maximalista	58	Señora	52
Brocatelle	56	Pelendón	51
Verdot	55	Obsequio	51
Dulce	55	Marly	50
Payador	53	Tartana	49

SEPTIMA CARRERA

Premio ANGOSTURA.— 1,500 metros

Alesia	60	Shackleton	50
Predilecta	58		
M. Vescera	58	Palinco	48
Liberato	54	Guernsey	47
Jalea	53	Regalada	46
Lince	51	Maravedí	44
Marly	50	Knave	43

VENDEDOR PRODUCTOS FARMACEUTICOS

necesito para liquidar partida procedente mejores fábricas extranjeras. Buena Comisión. Por escrito:

B. W. W.
CASILLA 1191, SANTIAGO

GONOSAN

Gonosan

El peligro inmenso de la gonorrea consiste en que el proceso de la enfermedad pase a los canales superiores de las vías urinarias, y de ahí a la próstata, a la vejiga, a los riñones, a las articulaciones y hasta al corazón. De aquí resulta la importancia del tratamiento, interno en prevención a tales consecuencias, que han amargado la dicha de muchas personas y las han privado de tener descendencia. El único remedio conocido para evitar estos efectos funestos es el Gonosan de la casa J. D. Riedel-A. G.—Berlín.

Base: Sándalo purísimo y sesina de Kawa.

J. D. RIEDEL A. G. BERLIN

AVISOS ECONOMICOS

1.—Avisos judiciales

REMATE, EL 10 DE MARZO, A las 4 P. M., ante el compromisario don Carlos Varas Olea, en la Notaría Altamirano, se rematará la propiedad 1692, de la calle de Ricardo González, por el mínimum rebajado de 5,000 pesos al contado. Antecedentes en la Notaría, partición Pedro Aguila. M-10

PROCURADOR JUDICIAL, DIEZ años práctica, tramitaciones judiciales, oficina y clientela precisa abogado activo y relacionado. Tramitaciones juicios de importancia, Correo Central.—S. G.

2.—Arboles y plantas. — (Compra-venta)

REGALASE PALMERAS, BAMbúes plantas. Huérfanos 2747.

3.—Automóviles afines y accesorios. (Compra-venta y composturas)

PUELMA Y CIA. LTDA. HUERFAnos 819, agentes autorizados Lincoln Ford Fordson. Repuestos Ford legítimos. M-10

DUEÑOS DE FORD MODELO 1925, facilito la venta para adquirir nuevo modelo. Escribir Alvaro Martínez, casilla 815. 21-F

OCASION, VENDO CAMION FORD, carga, garantido. Lira 715. F—18

CARROCERIA GONDOLA FORD, perfecto estado vendo de ocasión. —Vicuña Mackenna 620 18-F

SE VENDE GONDOLA FORD CON recorrido San Pablo N.o 5510, actualmente trabajando. 21—F.

$ 1,900 REGALO FORD SPORT. —Lord Cochrane 481. 19—F.

RADIADORES ARREGLO, GALvez 188. F—20

GONDOLAS BROCKWAY, VENDO, sin recorrido Alameda. Exposición 18. 18-F

VENDO CAMION CHICO, MARCA Ford, en buen estado. Tratar: Silva, sección avisos de este diario. 20-F

AUTOMOVIL HUDSON TURISMO, 7 asientos, 5 ruedas, fundas, etc., perfectísimo estado, véndese. Tratar de 12 a 2, Mosqueto 441. 18-F

VENDO CHASSIS CAMION FORD. Chiloé 1127. 18—F.

VENDO GONDOLA FORD RECOrrido San Francisco condiciones, inspector Mapocho. 19—F.

VENDO OCASION CAMION CARGA Ford. Río Janeiro 466. 21-F

COMPRO AUTO FORD CON PARTIda, Río Janeiro 466. 18-F

LA FORMA MAS COMODA Y RApida para vender su automóvil obteniendo su justo valor, es entregarlo a la Exposición de Automóviles de Escobar y Ebell Ltda., Delicias 1327. 26-F

VENDO GONDOLA NUEVA. RECOrrido la Palma. Patente nueva Independencia 2075 19—F

OCASION: VENDO CARROCERIA góndola tapiz cuero. Gálvez 1577. 21—F

SI QUIERE GANAR DINERO CON un taxímetro, compre un coche buena marca de lujo. Vea los diferentes modelos que le ofrecemos. Damos facilidades y aceptamos otros coches como parte de pago. Exposición de Automóviles Escobar y Ebell Ltda. Delicias 1327. 26-F

DESDE $ 2,500 OFRECEMOS CAmiones Ford 1 1|2 toneladas en perfecto orden de marcha. Carrocerías de carga, varios modelos ofrecemos. Exposición de Automóviles. Escobar y Ebell Ltda. Delicias 1327. 26-F

LA FORMA MAS COMODA Y RApida para vender su automóvil obteniendo su justo valor, es entregarlo a la Exposición de Automóviles de Escobar y Ebell Ltda. Delicias 1327. 26-F

VENDO CAMION FORD PARA carga, verlo San Diego 87. 6 a 7 y media P. M. 19F

COMPRO CAMION DOS RUEDAS, ocasión, aperado firme. Matta 1167. 19-F

$ 5,500 VENDO LINDO AUTOMOvil sport, dos asientos, seis cilindros. Echaurren 546. 20-F.

CAMBIO CARROCERIA FORD TUrismo por reparto cerrada, Llano Subercaseaux. Paradero góndolas. F 20

COMPRO AUTO FORD CON PARTIda, dando $ 1,000 al contado. Santa Isabel 180. F 20

VENDO OCASION AUTO FORD Sport. San Diego 1008. 22-F

REGALO FORD EN PERFECTO estado, con partida, amortiguadores para choque, todo niquelado, 1,500 pesos. Castro 675. F—20

GONDOLA FORD CON FACILIDAdes compro, Vicuña Mackenna 456.

VENDO MOTO CLEVELAND, DE ocasión, en perfecto estado, Víctor Manuel 2052. 19—F

GONDOLA BROCKWAY, VENDO, poco contado, García Reyes 18

GONDOLA REPUBLIC SALEN CON facilidades, vendo, Avenida España 47.

BREACK, 6 ASIENTOS Y CABAllos, 1 carretón 4 ruedas venderé hoy, 2 tarde, Mapocho 3453, en remate.

BICICLETA OCASION, COMPRO; presentarla: San Isidro 261. 21-F

POR VIAJE EUROPA, VENDO EL mejor Chandler turismo, 7 asientos, garantido. Exposición 94. 20-F.

VENDO FORD TURISMO DE OCAsión. Garage. Esperanza 8. 20-F.

MOTO INDIAN VENDO O CAMBIO por Chassis. Tratar: Brasil 85. 19-F.

VENDO LA GONDOLA FORD N.o 22 de la línea Palma. Muy poco uso. Verla en su recorrido.

4.—Animales (Compra y venta)

CHANCHA DE RAZA, VENDO, SAN Pablo 2171. 18-F.

5.—Alhajas, joyas, monedas, etc. (Compra y venta)

¡NOVIOS! ARGOLLAS DE ORO de 14 y 18 k., desde $ 30 par, ofrece la relojería Sportman, San Diego 730. F-23

8.—Avisos varios

TIÑO CALZADO DE GAMUZA Blanco en cualquiera color. San Pablo 1581. 19-F

NECESITASE EN ARRIENDO CAmión para caballos. Se da toda clase de garantía. Dirección: A. Prat 2095. F 20

9.—Contadores

CONTADOR EXTRANJERO MUY experimentado tiene horas disponibles. Honorarios módicos. Especialidad inventarios y cuentas enredadas, Casilla 3645. 18-F

DECLARACIONES RENTA, INventarios, balances, libros atrasados recibimos órdenes atender inmediatamente en oficina, campo y ciudades. Oficina Contabilidad Chile, Delicias 2628. Casilla 3478. Teléfono 130 Estación. 21—F

QUITASOLES, PARAGUAS, MUÑEcas, compone taller especialista. Esmeralda 875. 19-F

TALAJE PROXIMO A TODAS las ferias ofrece chacra Lo Valledor.—Huérfanos 1233. 23—F.

10.—Casas, departamentos y piezas amobladas. (Ofrecidas y buscadas)

ARRIENDANSE PIEZAS AMOBLAdas, balcones calle, pensión. Catedral 1127. 17—J.

$ 80 ARRIENDO PIEZAS AMOBLAdas. Granado 542. 18—F.

ARRIENDO PIEZA AMOBLADA con luz, $ 120. Tarapacá 866. F 19

CABALLERO EXTRANJERO DEsea arrendar pieza amoblada, cerca Av. Matucana, Maipú. Ofertas: B. Kollmann, Cas. 99-D., Santiago.

11.—Casas, departamentos y piezas sin muebles (Ofrecidas y buscadas)

Casas

CASITA DECENTE, ALREDEDOR $ 150, mensual, necesito, ofertas Av. La Paz 283. Casa 10. 19-F

ARRIENDASE CASA, CIENFUEGOS N.o 42. F—20

$ 400 CHALET. AVENIDA SEMInario 506. F—18

ARRIENDO UNA CASA CINCO piezas, baño cocina, luz eléctrica, gran patio. Cité Esperanza 555. F—19

1,000 ARRIENDO CASA MODERna, Claras 635. Tratar: Santo Domingo 689.

300 PESOS ARRIENDO CASA, 7 piezas asoleadas, 2 patios, Lira 972.

$ 170 ARRIENDO ALTOS 5 PIEzas, fuera servicio, Mujica 260.

COMODA CASA ARRIENDO SANta Rosa 961. Tratar 963. 20-F

CASA PEQUEÑA, CONFORTABLE, preferible con jardín, se exige buena pieza baño y buena cocina, tomo en arriendo 1.o Marzo. Casilla 4739.

ARRIENDO CASA: PROVIDENCIA Prado 874. 19-F

ARRIENDO CASITA. LORD COchrane 1618 19—F.

NECESITO CASA SEIS HABITACIOnes, bajos. Indicar pormenores: Bandera 154.—Alvarez. F 19

NECESITO CASA LIMITE CENtral, que sea cerca Alameda. Tratar: Olivares 1412. F 19

VENDO CASA HIGIENICA, COMOda, 5 dormitorios, salón, comedor, hall, patio, gas, electricidad, cerca Plaza Yungay. Llaves: Sotomayor 858.

PARA EL 1.o DE MARZO NECEsito arrendar casita chica o departamento hasta $ 150. Dirigirse: San Diego 91.

SAN MARTIN, CENTRALISIMA espléndida casa en bajos compuesta de siete habitaciones fuera dependencias. Canon 450 pesos. Tratar: Compañía Nacional de Comercio y Propiedades Ltda. Agustinas 1199.

$ 500 ALTOS DIEZ PIEZAS FUEra dependencias; dos halls. San Martín 649. Verla 1 a 6. Tratar: Agustinas 2237. 20—F.

NECESITO ARRENDAR CONTRAto largo quinta grande Los Guindos, Tobalaba aunque casa chica. Ofertas R. B. Casilla 2769. 20—F

$ 240 ARRIENDO CURICO 260 CAsita 6 piezas, servicios. Tratar Maestranza 161. 19—F.

$ 150 ARRIENDASE CASA CHICA. Camilo Henríquez 766. 18—F.

$ 110 ARRIENDO CASA CINCO piezas, galería, escusados etc, dos pisos. Camino Melipilla esquina San José; un paso Antofagasta. Una cuadra Góndolas Huérfanos. Llaves al lado 18—F

ARRIENDASE QUINTA EN ÑUñoa, vecina Campos Sports, con 12 piezas, adecuada restaurant o industria. Irarrázaval 1991 19—F

ARRIENDASE CASAS EN ALTOS y bajos. Santa Victoria 387. Tratar Lira 525. 19—F.

$ 170 Y 200 ARRIENDO CASAS, VIcuña Mackenna 584 18—F

$ 140 ARRIENDO CASITAS 5 piezas, baño, recién arregladas. Chacabuco 85. 18-F

250 PESOS ARRIENDO COMODA casa interior, 5 piezas. Bueras 158 F., entre Alameda y Parque Forestal. 18—F.

ARRIENDO MAGNIFICA CASA Central seis piezas, gas, luz eléctrica, todo servicio apropiada para familia extranjera. Llaves: Amunátegui 870. 2 a 5. F—20

350, ALTOS ASEADOS, MODERNOS, cerca Forestal, Lastarria 293. F—18

$ 450, DIEZ PIEZAS, TRES PATIOS, Montt 2493. Inmediato Alameda. 18F

ALTOS MODERNOS, HALL, BAÑO instalado, calefont arriéndase Ricardo Santa Cruz 675 esquina Santa Rosa. 18—F.

$ 135 ARRIENDANSE CASITAS flamantes, muy lindas de 3 piezas, en la cité más elegante de Santiago, Avenida J. M. Infante 1436 (Providencia). Se toma autobús Salvador y se baja en Lautaro, quedando a dos cuadras de la propiedad. Aproveche la baratura inmediatamente: en pocos días más estarán todas tomadas. 26—F.

$ 200 CHALET NUEVO DE DOS pisos, interior independiente, en Condell 76[illegible] al llegar a Irarrázaval 18—F.

650 ARRIENDA ESPLENDIDA casa nueva 12 piezas. Santa Rosa 476. 18—F.

$ 280 ARRIENDASE CASA MODERna, cómoda, calle Santa Elena 863 inmediata Diez de Julio. Camilo Henríquez 766. 18—F.

ESPLENDIDOS ALTOS. MADRID 1313. 19—F

NECESITO CASA DE 8 A 10 PIEzas con patio en barrio Recoleta ofertas Loreto 340. 18-F

ARRIENDASE ALTOS, CUATRO habitaciones servicio. Compañía 2876, casa Y. Llaves: Compañía 2841. 20—F

SE ARRIENDA FLAMANTE CASA de 4 piezas y demás dependencias, recién pintada y empapelada. Canon 245 pesos. Tratar, Nataniel 904, de 9 a 12 A. M. 19—F.

ARRIENDANSE FLAMANTES CAsitas de 4 piezas. Tratar, Nataniel 904, de 9 a 12 A. M. 19—F.

$ 200 ARRIENDASE, SOTOMAYOR 810, tratar San Pablo 2735, casa 3. 19-F

CASITA ARRIENDO $ 140 COLON 2057. 19-F

ARRIENDASE CASA PEDREGAL 12 F. 20-F

PRAT, BAJOS SIN ALTOS, TRES dormitorios, salón, escritorio, baño, comedor, servicio, dos patios. Canon 300 pesos. Compañía Nacional de Comercio y Propiedades Ltda — Agustinas 1199.

ANDRES BELLO ESPLENDIDA situación bajos sin altos; salón; escritorio; hall; 3 dormitorios; baño; comedor y dependencias. Canon 300 pesos. Agustinas 1199.

COCHRANE, BUENA CASA BIEN tenida; 4 dormitorios; baño; salón; escritorio; hall; comedor fuera de servicios. Canon 300 pesos. Compañía Nacional de Comercio y Propiedades. Agustinas 1199.

DOMINICA ESPLENDIDA CASA con salón; escritorio; gran hall; 3 dormitorios; baño; comedor y servicios. Canon 350 pesos. Tratar, Agustinas 1199.

CUETO, CASAS EN PERFECTO estado que constan de salón; hall; 4 dormitorios; baño; comedor; todos servicios. Canon 350 pesos. Compañía Nacional de Comercio y Propiedades.

SANTA ROSA. INMEDIATA DELIcias bajos sin altos; tiene salón; escritorio; 4 dormitorios; baño; comedor; dependencias y 2 patios. Canon 400 pesos. Tratar: Compañía Nacional de Comercio y Propiedades, Agustinas 1199.

BUENOS AIRES, ESPLENDIDA casa compuesta de salón, escritorio, hall; 4 dormitorios; baño; comedor y dependencias. Canon 400 pesos. Agustinas 1199.

HUERFANOS. ELEGANTE CASA moderna bien tenida; consta de salón; escritorio; hall; 3 dormitorios a la calle; toilette; comedor con techo artesonado. Canon 400 pesos. Tratar Compañía Nacional de Comercio y Propiedades Ltda., Agustinas 1199.

JOFRE. BAJOS SIN ALTOS, 11 habitaciones; 4 dependencias y dos patios. Canon 400 pesos rebajado de 500 pesos. Agustinas 1199.

ALONSO OVALLE, CENTRALISIma flamante, compuesta de salón, 2 halls; 4 dormitorios; toilette; comedor y dependencias. Canon 400 pesos. Compañía Nacional de Comercio y Propiedades. Agustinas 1199.

PRAT. BAJOS, BUENA CASA ASOleada; consta de salón, escritorio; hall; 3 dormitorios; baño; comedor; dependencias y dos patios. Canon 400 pesos. Agustinas 1199.

SAN ISIDRO, CASA EN PERFECto estado; consta de salón; escritorio; hall; 4 dormitorios; baño; comedor y dependencias. Canon 450 pesos. Tratar: Compañía Nacional de Comercio y Propiedades. Agustinas 1199.

RIQUELME, CASA MODERNA DE todo lujo; consta de salón; escritorio; hall; 3 dormitorios; toilette; comedor fuera de servicios. Canon 450 pesos. Agustinas 1199.

SANTA ROSA. CASA ESQUINA muy asoleada compuesta de salón; escritorio; 3 dormitorios; comedor; servicios. Canon 450 pesos. Tratar: Compañía Nacional de Comercio y Propiedades Ltda. Agustinas 1199.

SANTO DOMINGO. CENTRALISIma; espléndida casa en bajos compuesta de siete habitaciones fuera dependencias. Canon 450 pesos. Tratar: Compañía Nacional de Comercio y Propiedades Ltda., Agustinas 1199.

LASTARRIA. ESPLENDIDOS ALtos compuesto de salón, tres dormitorios; baño; comedor y dependencias. Baño instalado completo. Canon 450 pesos. Agustinas 1199.

AV. MATTA, ESPLENDIDA CASA consta de salón; salita; escritorio; dos halls; cinco dormitorios; toilette; comedor y dependencias. Dos terrazas: galería de vidrio. Canon 500 pesos. Tratar: Compañía Nacional de Comercio y Propiedades Ltda.—Agustinas 1199.

HUERFANOS ALTOS ESPLENDIdos, compuesto de ocho habitaciones, numerosas dependencias. Canon 600 pesos. Tratar: Agustinas 1199.

LIRA: BAJOS SIN ALTOS CON 6 habitaciones fuera servicios; perfecto estado. Canon 500 pesos. Tratar: Compañía Nacional de Comercio y Propiedades Ltda. Agustinas 1199.

$ 170 ARRIENDO CASA CENTRAL, confortable. Nataniel 185. Llaves 183.

$ 260 ARRIENDO CASA FLAMANte. Nueva Valdés 911. Tratar: Alonso Ovalle 1465. F 19

ARRIENDA ESQUINA SANTA ROsa. Bío-Bío.

$ 500 ARRIENDO REGIA CONFORtable casa de altos con 2.o, 3.er pisos, 5 dormitorios, salón comedor, 2 halls, baño; dependencias. Tratar: Avenida Matta 794. Botica.

$ 230 ALQUILO CASA ALTOS 10 piezas, dependencias, hall, baño, pintada, óleo. Tratar: Lira 911. Casa 3.

COCHRANE, ESPLENDIDA CASA cerca Delicias; consta de salón; hall; cuatro dormitorios; baño; comedor y servidumbres. Canon 550 pesos. Tratar: Agustinas 1199.

MANUEL RODRIGUEZ. CASA confortable, bien tenida, siete habitaciones fuera de servidumbres. Canon 550 pesos. Tratar: Compañía Nacional de Comercio y Propiedades Ltda. Agustinas 1199.

SANTO DOMINGO, BAJOS CENtrales compuestos de salón; hall; 5 dormitorios; dos baños; comedor; dependencias; dos patios. Canon 550 pesos. Tratar: Agustinas 1199.

SANTO DOMINGO. CASA MUY central, elegante y en perfecto estado, consta de salón; escritorio; hall; cinco dormitorios; baño; comedor y todo servicio. Canon 600 pesos. Tratar: Compañía Nacional de Comercio y Propiedades Ltda.—Agustinas 1199.

ECHAURREN. ESPLENDIDA CAsa, flamante; consta de salón; salita; hall; tres dormitorios; toilette; comedor; dependencias y sitio. Garage y teléfono instalado. Canon 690 pesos. Tratar: Agustinas 1199.

COMPAÑIA, ALTOS COMPUESTOS de salón, salita; 2 halls; seis dormitorios; dos baños; comedor; dependencias. Canon 650 pesos. Agustinas 1199.

MOSQUETO. ALTOS MODERNOS, tiene salón; escritorio; hall; tres dormitorios; baño; comedor y servicios. Canon 650 pesos. Tratar: Compañía Nacional de Comercio y Propiedades Ltda. Agustinas 1199.

AGUSTINAS, GRAN CASA EN ALtos; tiene salón; salita; escritorio; hall; ocho dormitorios; dos baños; comedor; dependencias y terraza. Canon 700 pesos. Tratar: Agustinas 1199.

VERGARA. MAGNIFICA CASA, elegante y perfecto estado, muy asoleada y ventilada, nueve habitaciones fuera servidumbres. Canon 700 pesos. Tratar: Agustinas 1199.

EJERCITO. CERCA DE DELICIAS, gran residencia de lujo; consta de dos grandes salones; salita; escritorio; gran hall; ocho dormitorios; tres piezas de baño; comedor; numerosas dependencias y patio. Canon 800 pesos. Tratar: Compañía Nacional de Comercio y Propiedades Ltda. Agustinas 1199.

PRAT, CERCA DE ALAMEDA, ALtos con once habitaciones y servidumbres. Canon 800 pesos. Tratar: Agustinas 1199.

CATEDRAL, BAJOS; CONSTA DE salón; escritorio; seis dormitorios; baño; comedor; dependencias y dos patios. Canon 800 pesos. Tratar: Agustinas 1199.

MERCED. ESPLENDIDA CASA cerca del Forestal con salón, hall, siete dormitorios; dos baños; comedor fuera servidumbres. Canon 800 pesos. Trata: Compañía Nacional de Comercio y Propiedades Ltda.—Agustinas 1199.

DELICIAS. MAGNIFICA CASA EN altos cerca del Santa Lucía; consta de salón, escritorio; dos halls; cinco dormitorios; dos baños; comedor; dependencias; galerías; terraza: todo en perfecto estado. Canon 900 pesos. Tratar: Agustinas 1199.

DELICIAS CERCA AHUMADA ESpléndida casa en altos, compuesta de diez habitaciones en buen estado fuera de servicios. Canon 900 pesos. Tratar: Agustinas 1199.

CLARAS. ESPLENDIDA CASA bien tenida; tiene dos salones; dos halls; doce dormitorios; dos baños; comedor y dependencias. Canon 950 pesos. Tratar: Agustinas 1199.

HUERFANOS. BONITA CASA, elegante bien tenida; se compone de salón; salita; escritorio; hall; seis dormitorios; toilette; comedor y todo servicio. Canon mil pesos. Tratar: Compañía Nacional de Comercio y Propiedades Ltda. Agustinas 1199.

CLARAS. CASA ESQUINA COMpuesta de dos salones; salita; escritorio; dos halls; seis dormitorios; dos piezas de toilette; comedor; y numerosas dependencias. Tiene catorce balcones a la calle. Canon 1,200 pesos. Tratar: Agustinas 1199.

VICUÑA MACKENNA, BAJOS ESpléndidos bien tenidos y confortables; consta de salón; escritorio; hall; cuatro dormitorios; dos baños; comedor; dependencias; dos patios; uno con arboleda y jardín. Canon 1,200 pesos. Tratar: Compañía Nacional de Comercio y Propiedades Ltda. Agustinas 1199.

Departamentos

ARRIENDO DEPARTAMENTO A familia extranjera. Lira 646. 18—F.

DEPARTAMENTO DE TRES PIEzas arriendo señoras solas o matrimonio sin niños. Olivos 974. Casa E. 19—F.

SE ARRIENDA UN DEPARTAmento de tres piezas. Diez de Julio 1345.

DEPARTAMENTO CUATRO PIEzas arriendo personas serias. Baquedano 545.

$ 300 DEPARTAMENTO ADECUAdo para profesional, Santo Domingo esquina Claras. Tratar: Santo Domingo 689.

$ 140. ARRIENDASE DEPARTAmento balcón, dos piezas, casa familia. Castro 736. 20-F

Piezas

SE ARRIENDA PIEZA COMODA, con o sin pensión Maruri 215. F 18

PIEZA A MEDIA CUADRA DE ALAmeda, arriendo en casa de familia. Lastarria 76 20—F

ARRIENDO PIEZAS A SEÑORITAS solas, empleadas al Centro. Arturo Prat 573. 18-F

ARRIENDO PIEZAS PERSONAS solas. Miguel Claro 323. 18—F

EN FAMILIA ALEMANA SE arrienda piezas amobladas para caballeros solos y matrimonios. Catedral 2199 21—F.

ARRIENDO ESPLENDIDAS PIEzas con pensión. Unión Americana 349. F—18

ARRIENDASE TRES PIEZAS INdependientes centrales. Alameda 2740 22—F

EN CASA DE FAMILIA EXTRANjera arriéndase piezas para guardar muebles. Alameda 590. 18-F

CASA HONORABLE ARRIENDA piezas caballeros. Maturana 777. 19-F

PURISIMA 131 UN PASO PARQUE Forestal. Funicular, arriéndase pieza a caballero sólo.

PIEZA CABALLERO JOVEN, FORmal, luz eléctrica. Ñuble 1388.

ARRIENDO PIEZA CALLE INDEpendiente. Santo Domingo 1443.

ARRIENDO PIEZAS, DEPARTAmentos amoblados, con sin pensión, Santa Rosa [illegible] 20-F

12.—Compra y venta de casas y sitios

CASA VENDO DE TODOS TIPOS y precios, en las mejores calles y avenidas de Santiago, con y sin renta, algunas recién construidas, muy bien situadas y con todos los agrados y comodidades modernas. Alejandro Greene Cruzat, Teatinos 86.

PROPIEDADES DE RENTA VENDO en el centro comercial: Estado, Ahumada, Bandera, Puente y en las calles más comerciales de Santiago: Alameda, San Diego, San Pablo, etc., etc. Alejandro Greene Cruzat, Teatinos 86.

SITIOS MUY CENTRALES VENdo varios de esquina, en las mejores calles residenciales y comerciales, de 200 metros cuadrados a 4 mil metros cuadrados. Alejandro Greene Cruzat, Teatinos 86.

TERRENOS y SITIOS DE 5,000 metros cuadrados a 50,000 metros cuadrados vendo, especiales para poblaciones y barrios residenciales modernos. Alejandro Greene Cruzat, Teatinos 86.

QUINTAS, CHALETS DE TODO gusto, muy confortables, vendo en Providencia, Los Leones, Pedro Valdivia, Irarrázaval, Macul, Ñuñoa, etc. Alejandro Greene Cruzat, Teatinos 86.

FUNDOS Y CHACRAS VENDO DE todas clases, precios y situaciones. Alejandro Greene Cruzat, Teatinos 86.

PERMUTO FUNDOS, CHACRAS, casas, propiedades de renta, sitios, quintas, etc., dando o recibiendo diferencias en dinero. Alejandro Greene Cruzat, Teatinos 86.

$ 6,000 VENDO UN SITIO, MIDE 10x40 con dos piezas inconclusas, luz eléctrica, en Patria Vieja 339. Población Vista Hermosa, Recoleta. 19-F

CASA TENGA SIETE PIEZAS HAbitación, valor hasta 35,000 pesos, compro, prefiriendo barrio Yungay. —López. Bandera 230.

NUMEROSAS PROPIEDADES DE renta y habitación, apropiadas a todas las fortunas y ubicadas en diversos barrios, vende la Oficina López. Bandera 230.

37,000 VENDESE CASA 5 PIEZAS baño y dependencia. Madrid 971. F—22

SE COMPRA CASA DE 40 A 60,000 pesos entre San Francisco y Castro y no más de cuatro cuadras de Alameda, exceptuando Nataniel y Gálvez. Interesado se entenderá únicamente con propietario. Ofertas a R. E. A. Nataniel 164. F-18

VENDO PROPIEDAD EN CALLE de calle de San Diego en la mejor situación. Buena renta. Compañía N.o 2253. F—18

CASA VENDO, SEVILLA 1291, 10 metros frente por 44 fondo, 6 piezas, baño y servicios, árboles frutales. Media cuadra Independencia. Precio: 46,000 pesos al contado. Tratar Inglaterra 1106. F—19

VENDESE ESPLENDIDA CASA altos y bajos. Tratar con su dueño: Bellavista 0318. F—18

$ 15.000 AL CONTADO CON PROpiedad hasta $ 30.000, deuda Caja Hipotecaria, sin agentes. Trata Irarrázaval 1060. F 18

SITIO 9x42 VENDO, FRANCISCO Bilbao 479. Providencia. F 18

11,500 VENDO CASA TRES PIEzas, agua, luz. Victoria 764. Tratar en la misma. F—19

$ 38,000 VENDESE CITE RENTA, Aldunate al lado Diez de Julio, da 450 pesos mensuales. Tratar: con su dueño Carrión 440 F—18

COMPRO CASA CON BUEN SItio o quintas hasta 70 mil pesos.—Sin agentes. Avenida Ecuador 3438. 19—F.

COMPRO CASA ANTIGUA CENtral o terreno. San Diego 1242. 18-F

CASITA QUINTA REGALO EN $ 24 mil, por viaje, próxima Avenidas Irarrázaval y Pedro Valdivia. Muchas facilidades. Tratar con su dueño, Compañía 1065 oficina 27.

VENDO BARATISIMO TODO O parte terreno cerca 5,000 m2. Ideal para construcciones comerciales residenciales, industriales. Porvenir inmediato. Dista cuatro cuadras de Vicuña Mackenna y 3 de Irarrázaval. Facilidades pago. Tratar su dueño, Compañía 1065. Oficina 27.

DE OCASION VENDO CASA calle Cuevas 1585 recién construída, ocho piezas, llaves al lado, tratar General Velásquez N.o 267. 21-F

VENDESE CASA, SANTO DOMINgo 1773. Tres patios, ocho piezas, jardín, parrón, etc. Verla y tratar de 10 a 12 solamente.

VENDESE CASA 7 PIEZAS, PICARte 334. Facilidades pago. 19-F

$ 25,000 Y $ 22,000 PRECIOS VERdadera ocasión, véndese las casas San Isidro 1335 y 1341. Sin agentes. 19-F

VENDO CASITA CON QUINTA, con todas comodidades, a un paso Estación Central. Tratar: Delicias 2435. 19-F.

VENDO SITIO EN LOS GUINDOS, sobre Avenida Bremen, esquina. Brasil 4. 18-F.

nla Alameda

se arrienda espléndido local especial para pastelería o librería al lado del futuro Teatro Carrera tiene luz eléctrica, toilette y terráneo.

Tratar: Delicias 1175

13.—Compra y venta negocios

VENDO ALMACEN LADO poco capital. Imposible atender San Francisco 326

DE CARNICERIA, VENtaria al contado, $ 320, no Santa Filomena 326.

NEGOCIOS ESTABLECIDOS, lustrias, compra, vende por ajena, remates, se encarga de liones, peritajes. Arcadio martillero de Hacienda. Sin lo 840. Teléfono 2260.

SE VENDE CARNICERIA, pléndida situación. Cinco de 801 Barrio Estación Central Arriendo barato.

NEGOCIOS, UTILIDAD COMbada: 1,200, 1,500 pesos, vende Santa Isabel 199. C. Henríquez

VENDO ALMACEN ABARRObuena situación, capital 7,000 venta mensual 6,000 arriendo sos, cuatro piezas, patio Datos: Santo Dumont 702.

CARNICERIA VENDO FLAMAinstalación, con derecho al Rivera 1366.

CARNICERIAS BUENAS UTIlidades, comprobadas, arriendo rato, vendo, Avenida Italia Santa Isabel esquina Giraldi.

VENDO LUSTRIN $ 180. pendencia 310.

DE OCASION: POR TENER del país, vendo litada carnicería y chanchería mana, San Diego 859, con sus alaciones completas. Tratar 5 P. M.

$ 500 VENDO ALMACEN ESQUIbarrio populoso, arriendo toria 1342.

PASTELERIA, CIGARRERIA, trín y victrola se vende 2,000. rego 916.

REGALO: ME QUEDA UN o cigarrería. Pasaje Matte.

VENDO DEPOSITO DE LICO Nataniel 998, con buena casa de bitación. Tratar: Bar Santa 164.

POR AUSENTARME VENDO ALcén de abarrotes con poco capital. Tratar: Nataniel N.o 402.

POR NO PODERLOS ATENpersonalmente vendo dos negocios bodeguitas, de frutos del país buenas situaciones y poco capital Echaurren esquina Blanco y Americana esquina Grajales también junto a los negocios separado: dos carretelas con un caballo. Dos romanas de 500 kilos nuevas. 4 pesos trador. Tratar: Bascuñán 1022.

VENDO ALMACENCITO, MARnez de Rozas 2255. Horas: dos a

VENDO ALMACEN POCO CAPIbuena situación. Prat 1796, esquina Ñuble.

VENDO ALMACEN ABARROel mejor del barrio. Ventas com badas. Huemul 1701.

SE VENDE CARNICERIA DE Osión por no entender el ramo. Tratar: San Francisco 988.

DEPOSITO LICORES VENDO co en todo el barrio, local Cuevas 1290.

VENDO NEGOCIO ESQUINA, mul 1499.

CIGARRERIA ACREDITADA VEdo por viaje, espléndida situa San Pablo 1105.

VENDO LA "PENSION ROMA" Valparaíso, establecida hace años, cerca muelle de pasajeros estación ferrocarril. Contrato arriendo. Dirigirse: Blanco 49 paraíso.

$ 4,000 SE VENDE ANTIGUA Ftería, Independencia 1010, frente hospital.

SE VENDE EL DERECHO DE LLAve del local Bandera esquina Pablo 804. Tratar: Independencia 1010.

EMPLEADOS, ESTUDIANTES

Ingresen al curso especial de Taquigrafía, Redacción y Escritura a máquina, al precio de $ 20 mensuales. Funcionarán tres cursos: Matutino para estudiantes; tarde, para señoritas; nocturno para empleados.

Instituto Americano de Comercio
BANDERA 154, 3.er PISO

EL PAPA DE TATO OLVIDA HASTA EL DINERO

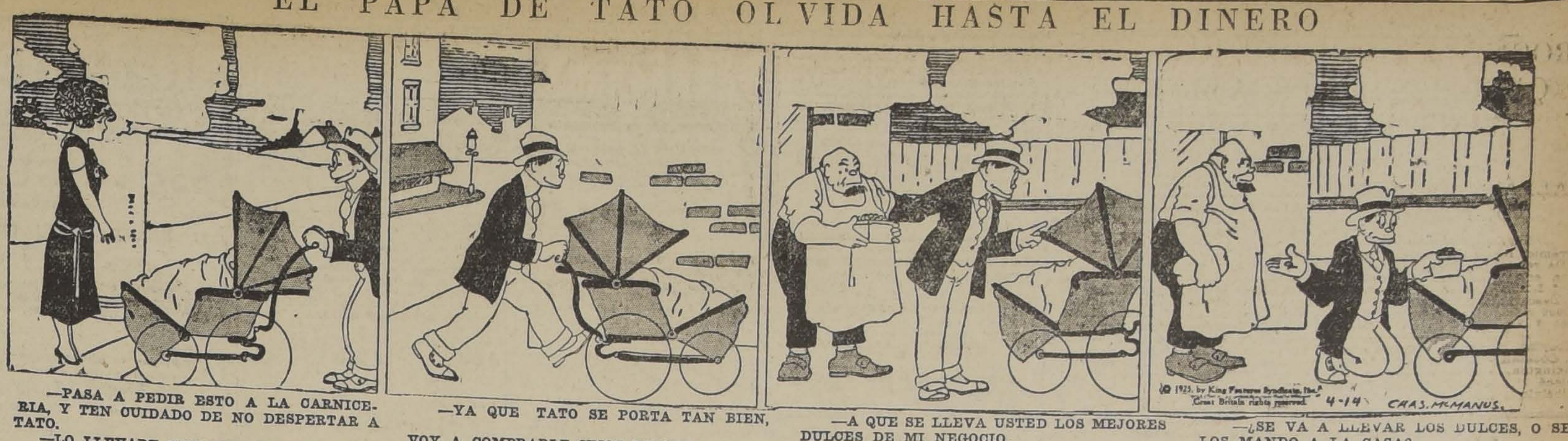
© 1925, by King Features Syndicate, Inc. Great Britain rights reserved.
4-14
CHAS. McMANUS.

—PASA A PEDIR ESTO A LA CARNICERIA, Y TEN CUIDADO DE NO DESPERTAR A TATO.

—LO LLEVARE CON MUCHO CUIDADO.

—YA QUE TATO SE PORTA TAN BIEN, VOY A COMPRARLE UNOS DULCES.

—A QUE SE LLEVA USTED LOS MEJORES DULCES DE MI NEGOCIO.

—NO HABLE TAN FUERTE, QUE PUEDE DESPERTAR A TATO.

—¿SE VA A LLEVAR LOS DULCES, O SE LOS MANDO A LA CASA?

—NO ME QUEDA MAS QUE UN PESO. TENDRA QUE MANDARMELOS.

COCINERIA, MUY BUENA CLIENtela, vendo. Doy a prueba. Independencia 810.

VENDO TALLER ZAPATERIA, con mucho trabajo y dos máquinas; una de codo y otra izquierda. Morandé 15. 19-F

VENDO NEGOCIO LUCRATIVO, poco capital, por no poderlo atender, arriendo barato. San Pablo 2171. 19-F.

BODEGA FRUTOS DEL PAIS NEgocio de importancia se compra.— Tratar San Antonio 840. 19—F.

VENDO RESTAURANT POCO capital o instalación únicamente. — Borjas 233. 18—F.

COMPRO PASTELERIA BARRIO comercial, pago a contado. Ofertas a B. L. M., casilla 5034. Correo N.o 3. 18—F.

CIGARRERIA BIEN SITUADA COMpro pago al contado. Aldunate 506. 18—F

ANTIGUA LAVANDERIA SE VENde Libertad 514. 18—F

VENDO TALLER DE VULCANIZAción único en paradero de 60 góndolas. Independencia 2075 19—F

FRUTERIA, VERDULERIA, VENdo buena posición. San Diego 948. 19-F

OCASION VENDO PENSION POR no poder atender. Erasmo Escala esquina Sotomayor. F—19

POR NO PODER ATENDER SE vende un negocio de bar restaurant en calle Mapocho 874. 19—F.

ALMACEN ESQUINA VENDO. San Isidro 1452. 19-F

VENDO ANTIGUO ALMACEN CON restaurant segunda categoría, espléndidas ventas, poco capital. Lira 18-F

VENDO BODEGA FRUTOS DEL país, por ausentarme Santiago, buena situación, arriendo barato. Tratar, Maestranza 658 19—F.

POR TENER QUE ATENDER otros negocios vendo almacén abarrotes, situación muy comercialj, buena casa habitación, arriendo barato. — Maestranza 401. 19—F.

COMPRO PENSION CON CAMAS, Pedro Lagos 1492. 20-F

VENDO ALMACEN ESQUINA, espléndida situación, anexo licores, valor 2 mil pesos. Tratar, Maule 18—F.

HOTEL, PIEZA SOLAMENTE. Poco capital véndese. Cualquier negocio permutaríase fuera Valparaíso, Bustamante 222, Valparaíso. 19-F.

VENDO $ 5,000 BUEN NEGOCIO, industrial y comercial. Tratar: San Antonio 733. F 18

VENDO PASTELERIA CON CIGArrería, al lado teatro. Agustinas esquina Cueto.

VENDO ALMACEN O INSTALAciones; varios muebles y romana.— lloé 1738.

VENDO PUESTO DE CARNE MUY acreditado por enfermedad. San Pablo 1937.

POR NO PODERLO ATENDER vendo acreditado negocio de menestras. N.o 1598 esquina López. 19—F.

FABRICA DE PERFUMES Y esencias se vende en favorables condiciones, Tratar: San Antonio 840. 19—F.

VENDO CARNICERIA POCO CApital, Franklin 1469. 20—F.

COMPRASE INDUSTRIA ESTAble en plena producción cualquier capital justificando buenas utilidades. Ofertas San Antonio 84.

COMPRASE TIENDA DE TRAPOS capital a precio de inventario, capital hasta 100 mil pesos. Tratar: San Antonio 840. 19—F.

COMPRASE CAFETERIA BIEN situada, Ofertas San Antonio 840. 19—F.

14.—Citaciones

SOC. ANONIMA TABACALERA "Schiaffino".— Cítase a junta extraordinaria de accionistas para el 26 de Febrero, a las 4 P. M., en Moneda 230. Objeto: liquidación anticipada de la Sociedad.— El Directorio.

15.— Compras y ventas varias

GRAN REALIZACION DE LAS MERcaderías, gran realización en los almacenes de las fábricas y maestranzas del Ejército. Hay artículos para militares, agricultores, dueñas de casa y comerciantes en general, como correajes para sillas de montar, de varios tipos y clases, carretillas de fierro y madera, rastras de cucharas, braseros de bronce para lámparas, bisagras, armadores y una infinidad de artículos que sería largo enumerar. — Dirección: Av. Pedro Montt 1606 camiones Fábrica de Cartuchos a la misma puerta, también puede tomar carros Parque. 16-F

ANTIGUEDADES VENDENSE, PA. Balmaceda 23. M-3

PLOMO SE COMPRA AL MEJOR precio. Estado 156-170. 19-F

FRIGORIFICO SAN CRISTObal, Bellavista 0415, Teléfono 1272, vende sal de costa a 10 pesos saco ofrece a los heladeros sal a 7 pesos el saco. 18—F.

DE OCASION VENDO COCINA DE con horno, un mostrador, un catre. Cóndor N.o 1084. 17—J.

DE OCASION VENDO PISOS NUEvos para oficina, bar. San Francisco 179. F—19

VENDESE COCINA BUENA OCAsión Cochrane 1122. 18-F

SE VENDE SERPENTINA FIERRO y desperdicios de lana. Vicuña Mackenna 1090. F—18

SACOS TRIGUEROS, CARBONEros, leñeros y varias otras clases. Compro constantemente. San Pablo 18—F.

VENDO SACOS HARINEROS. DO 807. 18—F.

SACOS VACIOS, CARBONEROS Y vende, Brasil 766. 18—F.

PERSONA VENDIA ROMANAS EN Bandera 848, ahora Lillo 502. 18-F

COMPRO RETOBOS, ARPILLERAS San Diego 957. 18-F

ESCOPETA TIRO POR HA $ 70 carburador Renó antiguo buena bomba vertical bronce agua. Marcoleta 535 18—F

CAJONES DE COCHE VENDESE Fiat Gay 1738. 18—F

PELUQUERIA BIEN MONTADA sillones americanos véndese sólo no poder atenderla. Escribir Valparaíso Casilla 3004. 21—F

VENDO 200 CARGAS LEÑA MONte picada, mil sacos vacíos. Toesca 1935. 25-F

LEÑA ESPINO, CORTA, SECA, reparto $ 10.50 cien kilos; coke $ 8.50 Mapocho 3005. 18-F

ROMANA 400 KILOS VENDESE Avenida Silva 109

Busca Ud. casa para Arrendar?

Impóngase de nuestros avisos que publicamos en la Sección Económicos de este Diario.

COMPAÑIA NACIONAL DE COMERCIO Y PROPIEDADES LTDA.
AGUSTINAS 1199, ESQ. MORANDE

RECORTES DE PAPEL SE VENde en Imprenta "Artes y Letras". Villavicencio 315. 19—F

COMPRO LEÑAS PICADAS, CARBOnes, partidas. Matta 1167. 19-F

DE OCASION VENDO 3 ESCOPEtas en buen estado. San Pablo 2502.

GALLINEROS COMPRO DE OCAsión. Roble 753.

SE VENDE LEÑA Y DOS PUERTAS Bóvedas. Agustinas 937.

AVICULTORES: REJILLA alambre, techo Fonolita, vendo. Román Díaz 1930, por Irarrázaval.

REPARTO DE PAN, DE OCASION, vendo; utilidad comprobada 50 pesos diarios. Santa Rosa 901.

OCASION: VENDO DOS REJAS ventanas y tres rejas balcón. Santo Domingo 689.

ZUNCHOS ANCHOS, DE FARDOS de algodón, ofrecemos un lote de 1,000 kilos. Compañía Chilena de Tejidos. Andes 3710. 20-F

VENDO VARILLAS MIMBRE Y ramas laurel en cantidad. Gorbea 2506.

COMPRO OCASION 60 METROS reja gruesa. San Luis 1423, casa 3. Independencia. 19-F

¡¡BAÑOS, CALENTADORES!!, LAvaplatos, mesas, cocina, carniceros muebles, tarros basureros, realizamos. Fábrica Mérida. Chacabuco 5.

COMPRO TINAJAS DE GREDA. Matucana 11.

COMPRO 5 MIL COLISAS CAPOtillo, trigo blanco; indicar precios. Lira 698.

CUARTONES DE ALAMOS 4 POR 4, muy seco vendo una buena partida a $ 2.20. Llano Subercaseaux 319. 20—F.

17.—Escuelas de choferes

ESCUELA PRACTICA CHAUFfeurs, mecánicos, cursos rápidos, varias marcas. Vicuña Mackenna 456. Arredondo. 21-F

18.—Extravíos y hallazgos

HABIENDOSE EXTRAVIADO EL depósito a la vista N.o 2934 a la orden de los señores Betteley y Cía. por la cantidad de $ 2.051.75 del Banco de Chile Sucursal Bandera, queda sin efecto por haberse dado el correspondiente aviso al Banco.— **Betteley y Cía.**
Santiago, 17 de Febrero de 1926. 20—F

HABIENDOSE EXTRAVIADO EL depósito a la vista N.o 1783 a la orden de los señores Betteley y Cía. por la suma de $ 5.627.90 de la Caja de Ahorros de Santiago, Sucursal Independencia, queda sin efecto por haberse dado el correspondiente aviso a la Caja.— **Betteley y Cía**
Santiago. 17 de Febrero de 1926. 20—F

HABIENDOSE EXTRAVIADO LA cuenta condicional N.o 23050, de Emilia Constantino Earidl, queda nula por haberse dado el aviso correspondiente.

19.—Empleados para comercio y oficinas. (Pedidos y ofrecidos)

VENDEDORES COMISION, FACIL venta, necesítase. Dirigirse: Toesca 1758. F—18

UVA DE MESA, VENDE POR MAyor y menor. Viña Santa Juana. Camino a Renca. 18-F

PARTICULAR PARA niños, hasta 12 años. Instrucción esmerada. Disciplina inmejorable. Precios módicos. San Pablo 2609. F-18

SEÑORITAS CON CONOCIMIENTO ramo tintorería necesito. Huérfanos 824, de 11 a 12 M. F 18

JOVEN COMPETENTE EN TRAbajos, sin pretensiones, con algo capital desea colocación en provincias. Dirigirse: V. G., Correo Central. F—22

VIUDA JOVEN DESEARIA ATENder cigarrería, otra ocupación análoga. Correo Central, B. V. F—18

JOVEN COMPETENTE EN TRAbajos, sin pretensiones, con algo capital desea colocación en provincia. Dirigirse: V. G., Correo Central. F—20

ESCRIBIENTE MAQUINA, MANO, necesita Agustinas 1258.

EMPLEADO PARA LA VENTA ARtículos camisería, se necesita con informes. San Pablo 1096.

SEÑORITAS, EMPLEADOS, NECEsitamos, Universidad Libre, Plazuela Santo Domingo.

EMPLEADO PRACTICO PARA ZApatería se precisa, con buenas recomendaciones, Bandera 34, oficina 14.

SEÑORITA PARA OFICINA QUE sepa correspondencia a máquina. Se necesita. Catedral 2202. 19-F

VENDEDOR O BODEGUERO EN ramos mercería, ferretería y abarrotes en general, Ofrézcome con referencias de primera. Siri. Eleuterio Ramírez N.o 1443. 19-F

NECESITASE SEÑORITA TRABAJO sencillo, laboratorio. Semanal $ 15. Ñuñoa. Irarrázaval 3475.

CON 500 PESOS PUEDE USTED empezar trabajar aprendiendo industria, utilidades ciento por ciento. Angamos 222.

JAPONES EDUCADO DESEA OCUparse en oficina de comercio o fundo. A. S., Casilla 369. 19-F

JOVEN HONORABLE CON CONOcimientos diversos, desea ocuparse en el campo. Escribir pidiendo datos a L. S., Correo Central.

SEÑORITA QUE ESCRIBA RAPIdamente a máquina, necesitamos. Presentarse de 2 a 3. Inútil presentarse a otra hora. Compañía Nacional de Comercio y Propiedades Ltda. Agustinas 1199.

VENDEDORA SOMBRERERIA hombres, necesito. Delicias 3027.

SEÑORITA CON BUENA LETRA Y ortografía, se necesita para dirigir oficina fuera de Santiago. Dirigirse: Edificio Ariztía, segundo piso, oficina N.o 11. 19-F.

20.—Frutos varios. (Compra y venta)

VIÑA FUNDO LO PRADO ARRIBA vende uva por mayor. Barrancas. Teléfono Barrancas 6. F-23

SE VENDEN PERAS POR MAYOR y menor. Lord Cochrane 651. Precios muy baratos. F—18

VENDO LA PRODUCCION DE N tomatal alrededor Santiago. Tratar: Gálvez 1267. 18—F.

CEBOLLAS AL POR MAYOR VENde Chacra Lo Valledor, distante 4 cuadras calle Exposición. 21-F

UVA DE MESA VENDO, PRODUCción dos cuadras, en chacra inmediata Santiago. Monjitas 837. 19-F

21. — Haciendas, fundos, chacras y terrenos. (Compra-venta y arrendamientos)

TIERRAS PARA CHACRA Arrienda fundo Lo Valledor. Huérfanos 1233. 21—F.

22.—Hoteles y pensiones

GRAN HOTEL BUENOS AIRES piezas amobladas desde tres pesos diarios, con dos camas, cinco pesos Delicias 2921. F-28

CASA RESIDENCIAL, CONFORT Y elegancia, se reciben pasajeros por meses o por días, con o sin pensión excelente comida, balcones calle. — 377 esquina Ahumada F-28

PENSION VICTORIA, SAN DIEGO 122 piezas para pasajeros. Buena pensión, por días, meses. Precios módicos. 18-F

ALAMEDA 777 CENTRAL, arriéndanse piezas, pensión, F 18

PENSION MADRILEÑA, VIAJEROS meses, días. 21 Mayo 843. F 18

PENSION, PIEZAS AMOBLADAS, días, meses, desde 140. Rosas 2015. F 19

SE ARRIENDAN DOS PIEZAS CON pensión, una interior; se da pensión de mesa. Huemul 558. F—18

PIEZAS AMOBLADAS CON DESAyuno. San Martín 539. F—18

ARRIENDO PIEZA, SAN ANTOnio 265. 19-F

DOY BUENA PENSION MENSUAL a domicilio. García Reyes 80 bajos. 18—F

ARRIENDASE PIEZAS, PENSION, matrimonio, personas honorables. Sotomayor 459. 18-F

ARRIENDASE PIEZA CON O SIN pensión. Amunátegui 1050. 26-F

ARRENDAMOS PIEZAS DEPARtamentos, baño contiguo, por días, meses, espléndida comida. Residencial Confort. Ahumada 143. 18—F.

ARRIENDASE PIEZAS A LA CAlle, con pensión. Compañía 2316. F—18

HOTEL NUEVA YORK, PIEZAS higiénicas muy ventiladas para pasajeros, desde $ 4, pensión de mesa $ 120 mensual. San Diego 252. 20-F

HOTEL "BOHEME", SAN ANTONIO N.o 54, arrienda piezas amobladas, sin pensión. Mtr—12

ARRIENDASE PIEZA BALCON pensión. Prat 187 18-F

ARRIENDO DOS LINDAS PIEzas con sin pensión. Santa Rosa 662.

PENSION, PIEZA BALCON, CASA señoras sin pensionistas, necesito. F. S. Correo 8. 20-F

PIEZA PENSION NATANIEL 118.

PIEZAS, PENSION, NATANIEL 180. F 19

RECIBO PENSIONISTAS CON O sin piezas. Pensión Española, 21 de Mayo 773. 19F

ARRIENDO ESPLENDIDAS PIEzas con pensión. Unión Americana 349.

PIEZA, PENSION, MONEDA 2014. 21-F.

SOLAMENTE CABALLEROS DASE pensión de mesa. Excelente comida uso familiar. Estado 75. 19—F.

SE ARRIENDAN PIEZAS AMObladas con pensión a estudiantes. Bella Vista 195. 22—F.

COMPRASE HOTEL SITUACION central calle de movimiento. Ofertas San Antonio 840. 19—F.

23.—Instalaciones y eccesorios para negocios. (Compra y venta)

UTILES DE CARNICERIA VENDO de ocasión tratar 2 a 4. Carrión 1369. 18—F

SE VENDE ESTANTERIA COMpleta cigarrería y surtido cigarros. B. Encalada 2867 casita 10. 18—F

INSTALACION COMPLETA, PELUquería, tapa mármol casi nueva, vendo de ocasión. Avda. Matta 345.

MESON SASTRE DE OCASION vendo. San Diego 228.

ULTILES ALMACEN, JUNTOS O en fracción, barato. Bascuñán 166-P.

24.—Instrucción y educación (Colegios, academias y profesores)

CURSOS DE VACACIONES FORMAdo por el Instituto "San Martín", San Martín 64. Humanidades y preparatorias de sistema antiguo y concéntrico. Internado, medio pupilaje. externado. 19—F

FRANCES. PREPARO EXAMENES, Prat 306. 20-F

INGRESE NUEVOS CURSOS CONtabilidad, Taquigrafía, Aritmética Idiomas. Cursos separados para señoritas. Enseñanza perfecta, escritura máquina. Instituto de Contabilidad. Santo Domingo 831. 22—F.

PREPARO EXAMENES FRANCES matemáticas. Cochrane 82. F—22

$ 3 MENSUALES, ENSEÑANZA escritura máquina. Ricardo Santa Cruz 757. 18-F

INSTITUTRIZ INGLESA CON COnocimiento de francés se necesita para enseñar señorita ha cursado 4.o año. Buin. Alto Jahuel. A. Escobar. 20-F

NECESITO PROFESORES PEDAgogos en Ciencias, Castellano, Matemáticas e inglés. Merced 442. Valparaíso. 20—F

CURSOS DE VACACIONES INSTItuto Pinochet Le Brun. Huérfanos 1657. N|O.

MATRICULA ABIERTA, PREPAramos exámenes. Universidad Libre Plazuela Santo Domingo.

RODOLFO VENEGAS SALAS, Plazuela Santo Domingo, prepara exámenes.

MATRICULA ABIERTA, CURSOS: Contabilidad, Taquigrafía, Idiomas, Dactilografía, Instituto Comercial, Agustinas 1060.

CONTABILIDAD EN SESENTA HOras le enseña la Oficina de Contabilidad General. Cursos especiales de Taquigrafía e Idiomas. Consulte bases. Moneda 1015. Oficina A.

25.—Instrumentos musicales, afines y accesorios. — (Compra - venta y composturas)

VICTROLAS CON FACILIDADES de pago, vendo, San Pablo 2215. 21-F

DISCOS, LAS ULTIMAS NOVEDAdes recibió. San Pablo 2215. 21-F.

COMPRO PIANOS PAGANDO BUEnos precios. Delicias 851. 19-F.

VICTROLAS: COMPOSTURAS ECOnómicas. San Pablo 2215 21-F

PIANO PERFECTO ESTADO, CLAvijero bronce vendo. Santa Rosa 234, interior. 18—F.

PIANO ALEMAN VENDO MUY buenas bases. Santo Domingo 592 go 592.

PIANO ALEMAN VENDO BARATO Tarapacá 696.

COMPRAMOS PIANO, UNIVERSIdad Libre. Plazuela Santo Domingo.

VICTROLA MUEBLE REALIZO, Independencia 361. 19-F

VENDO VICTROLA PORTATIL, alemana, disco de gran ocasión. Constitución 152.

$ 2,100 RICO PIANO ERARD SE vende de ocasión. Dardignac 107. 20-F

VENDO PIANO ALEMAN CLAVIjero bronce, barato. Dormitorio dos cuerpos. Santo Domingo 1443.

VENDESE BUEN PIANO ALEMAN Precio módico Madrid 1270. 20—F

COMPRO DISCOS, ARREGLO VICtrolas; precios económicos. Esmeralda 875. 19-F

VENDE ARPA EN BUEN ESTADO, Verla: García Reyes 778. 19-F.

PIANO ALEMAN, CLAVIJERO bronce, verdadera ocasión, realizo. Gorbea 2757 19-F.

Febro
17
1296

RESPUESTAS A NUESTROS LECTORES

N.o
1,117

LAS PERSONAS, CUYAS CONSULTAS NO APAREZCAN RESUELTAS EN EL DIARIO, SERAN ATENDIDAS PERSONALMENTE POR EL REDACTOR DE LA SECCION LOS DIAS LUNES, MIERCOLES Y VIERNES, DE 5 A 5 1|2 DE LA TARDE.

J.— La Serena.—

ESTUDIANTE

Señor Redactor:

P.— Por motivos particulares no pude rendir en Diciembre todos los exámenes de VI año y el título de Bachiller en Humanidades no lo podré obtener sino a mediados de año. Yo pienso estudiar Leyes en Santiago, pero me han dicho que no se puede entrar a la Escuela de Derecho sino con el título de bachiller. Mucho le agradeceré señor Redactor si me puede decir si es efectivo lo anterior o si podré entrar como oyente mientras me recibo.

R.— Para ingresar al 1.er Año de Leyes se exige el título de bachiller. Sin este requisito es inútil que se presente, porque este año no se van a permitir oyentes en esta escuela.

ARRENDAMIENTO

Comerciante.— Santiago.

Voy a arrendar un local en ésta, por dos años, con contrato. Me dirijo a Ud. para que me diga si el contrato se debe hacer en escritura pública y si debe inscribirse en el Conservador

R.— No es obligatorio. Sin embargo es conveniente hacer la inscripción de la escritura pública en que ha sido otorgado el arrendamiento, para que éste sea respetado por los acreedores hipotecarios. La inscripción del arrendamiento debe ser anterior a la inscripción hipotecaria, para que pueda obligar a los acreedores hipotecarios, según lo establece el N.o 3 del art 1962 del Código Civil.

CAÑAS DE AZUCAR

Agrónomo. — San Fernando.
Estimado señor Redactor:

P.— Mucho le agradeceré señor, si me puede ilustrar por medio de "Repuestas a nuestros lectores" acerca de en qué regiones se cultiva la caña de azúcar y sobre sus caracteres meteorológicos.

R.— 1.— La región de la caña de azúcar se extiende más o menos hasta el 37 grado de latitud en el continente europeo, y alcanza una latitud un poco menor en la América del Norte; esto es en el hemisferio setentrional.

En el hemisferio Sur, la latitud hasta donde se extiende la región de la caña de azúcar alcanza apenas a los 30 grados. En Sud América, alcanza más o menos a los 20 o 25 grados en la costa occidental y a los 25 o 27 grados en el lado oriental.

Se cultiva la caña de azúcar en el Brasil, Venezuela, Perú Paraguay, etc.

2.— La caña de azúcar como originaria de la India y del Asia Oriental, necesita un clima que esté en armonía con el de esas localidades.

Para que los jugos azucarados se formen en la cantidad necesaria, la temperatura ambiente no debe ser menor de 20 a 28 centígrados, con máximas de 40 grados más o menos y mínimas que no lleguen a 0 grado. La irradiación del suelo no debe ser tan intensa que alcance a producir heladas que en todo caso son funestas para la planta.

Para que la caña de azúcar recorra todas sus fases vegetativas, necesita recibir una suma total de calor que no baje de 2.000 grados.

Los lugares más apropiados para el desarrollo normal de la caña de azúcar son en la zona intertropical, las vecindades de los mares, las orillas de los ríos, los valles bajos, etc, o sea aquellos puntos que teniendo clima ardiente y luminoso sean más o menos húmedos y uniformes, de tal suerte que no se produzcan grandes enfriamientos nocturnos.

SOCIEDADES ANONIMAS

Santiago,
Muy señor mío:

P. — Me interesa saber la diferencia que hay entre sociedad anónima y sociedad en comandita. Le ruego se sirva indicarme en qué consiste cada una de ellas.

R.— La sociedad anónima es una persona jurídica formada por la reunión de un fondo común, suministrado por accionista responsable sólo hasta el monto de sus respectivos aportes, administrada por mandatarios revocables y conocida por la designación del objeto de la empresa.

Sociedad en comandita es la que se celebra entre una o más personas que prometen llevar a la caja social un determinado aporte, y una o más personas que se obligan a administrar exclusivamente la sociedad por sí o sus delegados y en su nombre particular. Llámanse los primeros socios comanditarios y los segundos gestores.

Zenón.

26.—Libros, periódicos y estampillas. (Compra y venta)

LIBROS COMPRO, SAN DIEGO 105. 3 Marzo

ATLAS GAY VENDO. SAN DIEgo 129. F—19

27. — Medicina y farmacia

SIFILIS, GONORREA, IMPOTENcia. Consultas gratuitas, 1 a 6 Nocturna 8 a 10. Rayos violeta. Clínica doctor Cifuentes Santo Domingo N.o 1953. 12-M.

¡ENFERMOS! PERSONAS AGOTAdas física, mentalmente, nerviosas, neurasténicas, cansancio cerebral, anemia, raquitismo, impotencia, insomnios. El mejor tónico: Cerebrol. Base: Hierro. fósforo. 22-F

MATRONA SAN FRANCISCO 912, recibe enfermas y guaguas pensionistas. M. R. 4

28.—Materiales de construcción (Compra y venta)

VENDESE OCASION GRAN ENmaderación pino, perfecto estado, piezas todas dimensiones. Salvador 1920, por Irarrázaval. 18—F.

VENDO PUERTAS USADAS, DOS hojas. Argomedo 460. F 18

REALIZO PARTIDAS BALDOSAS, gradas, tubos, piezas cemento varios precios sin competencia. Franklin 550. 23-F

FIERRO EN BUEN ESTADO Acanalado blanco y negro. Vendo. San Pablo 2502.

1,000 ADOQUINES VENDERE HOY remate 2 tarde. Mapocho 3453.

$ 300, REGALO LOTE MATERIAles de construcción; hay: fierro galvanizado, vigas, maderas, andamio, banco carpintero y otros. Bravo 640, Providencia, entrar por Manuel Infante.

VENDO VIGAS ALAMO, PIEZAS DE pino, puertas de una y dos hojas, ventanas nuevas y usadas, cualquier precio. San Ignacio 1919.

TEJAS USADAS VENDO, VARIOS miles, puestas domicilio. San Pablo 2171. 19-F.

PARTIDA CAL PARA ABONOS, otros artículos, cualquier precio realizo. García Reyes 83.

REALIZO 2,000 LADRILLOS FIScales. García Reyes 25.

29.— Máquinas, motores, afines y accesorios. (Compra-venta y composturas)

REALIZO MAQUINARIAS PARA mecánico y martinete grande para estampar metales. Irarrázaval 132. 2—Mar.

MAQUINA SINGER BOBINA vendo varias. Nataniel 1179. 18—F.

VENDO PRENSA DE CILINDRO medio Mercurio prensa pedal 1|4 Mercurio. Independencia 285. 19—F.

SE VENDE MAQUINA DE TEJER Huérfanos 3047—B. 19—F

MAQUINA REGISTRADORA INMEjorable marca vendo. San Francisco 983. 19-F.

Arriendo Casas

Recién terminadas, con todo confort, estilo residencia, de dos pisos. Constan de dos grandes salones, comedor, dos salas, 5 dormitorios, 3 piezas toilette y piezas de servidumbre. Están situadas en uno de los mejores barrios, a un paso de República.

Tratar: ECHAURREN esquina GAY

DE OCASION SE VENDE EN MOlina 232: máquina de escribir "Ideal", último modelo perfecto estado. Un escritorio ministro dos cuerpos con dispositivo para máquina de escribir, también un sofá de Viena y un colchón de lana nuevos. 18—F

MOTOR CONTINUO 1|2 H. P. VENdo San Pablo 2502.

VENDO MAQUINA SINGER DE pie, en 160 pesos. Andrés Bello 945.

SE VENDEN TRES MAQUINAS PAra tejer, en buenas condiciones. Tratar: Rosas N.o 1056. Oficina 11. 19—F

30.—Mueblos. (Compra - venta y composturas)

COMPRAMOS CATRES, COLCHOnes y muebles usados, vamos a domicilio. Castro 528. 24-F.

MUEBLES: OFRECEMOS, CUALquier estilo. Precios muy ventajosos. Entrega inmediata, grandes facilidades de pago. Consulte nuestras condiciones. Fábrica Sociedad Nacional de Muebles y Maderas Copiapó 1060 entre Prat y San Diego. 20-F

COMPRO MUEBLES, MENAJES usados y anticipo fondos. San Diego 265. M-1.o

COMPRO MUEBLES, CORTINAJES, alfombrados. Escribir. Bulnes 653. 18-F

VENDO COLCHONES, CATRES bronce, amoblado salón. 21 Mayo 843. F 18

SE VENDE UN SILLON MORRIS en buen estado, varios metros de linoleum. En Bulnes 130. F—19

AMOBLADO DE SALON ESTILO inglés, casi nuevo, vendo de ocasión. Independencia 391. 18—F.

ROPEROS, COMODAS, VELADOres, toilette véndese ocasión. Gálvez 216. 19—F.

VICTROLA MUEBLE REALIZO, Independencia 361. F—20

COMEDOR MODERNO, DORMITOrio colonial se vende de ocasión tratar de dos a cinco. Diez de Julio 1236 19—F

SILLA CON RUEDA PARA ENfermo compro de ocasión. Pieza 43. Plaza Hotel. 18—F.

CONTINUA LIQUIDANDOSE EL menaje casa Bascuñán 120 dormitorio, comedor, escritorio, cocina, baño 18—F

POR VIAJE, VENDO PEINADOR mármol rosado, cómoda, discos, lana y varios. Mapocho 3106. 19-F

VENDO DOS PEINADORES Y UNA marquesa, Villavicencio 360. 20-F

VENDO MEDIO AMOBLADO SALON y depósito licores. San Pablo 1581. 20-F

RICO AMOBLADO ESCRITORIO Rosas 1521.

VENDESE POR VIAJE, GUARDAropa nogal, peinadores, muebles sueltos. Santo Domingo 1373. F 19

MUEBLES DE CAOBA, DORMITOrio, salón, comedor, vitrola Victor con discos, véndese. Huérfanos 1042, altos. F—19

APARADOR NOGAL, MARMOL, espejo, dos trinches mármoles, espejos; mesa correderas, dos cómodas con mármol, ropero espejo, veladores, varios vendo. Eyzaguirre 541.

SE VENDE UN BILLAR DE OCAsión y aparador mueble, calle Martínez de Rosa N.o 3791. 19-F

VENDESE PERFECTO ESTADO: amoblados, hall, escritorio, 310 pesos; dormitorio, 300 pesos; Victrola Regina, 500 pesos, y piano Haeseler, 1,300 pesos. Verlos: Curicó 204.

MUEBLES DORMITORIOS, COMEdores, salones, escritorios, variedad estilos y modelos, roble americano. Precios bajísimos. Grandes facilidades de pago, con entrega inmediata. Especialidad sillas desde 100 pesos docena. Venga consultarse Fábrica Nacional de Muebles, Serrano 398, esquina Cóndor. 17-Mr.

MUEBLES SALON, COMEDOR, otros véndense baratos. San Gabriel 64. F 20

GRAN ESPEJO DE LUJO, OVALAdo, de ocasión, vendo. Delicias 3027.

ESPEJO BISELADO, SOFA, MAquina coser pie, reloj campana; prensa copiar vendo. Seminario 345.

VENDO MENAJE CASA SALON A cocina. Hay amoblados completos; piano alemán; catres; colchones; Victrola. Todo baratísimo por viaje San Ignacio 169.

MUEBLES 200 PESOS VENDO seis sillas y un sillón tapizado; 100 pesos paragüero con espejo. Avenida Subercaseaux 319.

31.—Notificaciones comerciales

HABIENDO COMPRADO LA ESTantería de Joyería del señor Brieba, San Pablo 1235, no respondo pasado tres días por trabajos ni cuentas.—Apolinario Sanhueza Llanos. 19—F.

HABIENDO COMPRADO DEL SEñor Eulogio Olivos el negocio La Vega Brasil, Avenida Brasil 710, no respondo por cuenta alguna pasado tres días de la fecha. 16 de Febrero de 1926.—A. Z. K. 19—F.

CON ESTA FECHA HE COMPRAdo al señor Mario Lertora el activo de su negocio de abarrotes, Lira N.o 1794, y no respondo por cuenta alguna después de tres días.—Vicente Roncallo. F 20

[illegible] COMPRADO EL NEGOCIO de abarrotes, de la señora Rosa Cáceres de Barrenechea, no respondo por ninguna cuenta pasado tres días —Josefina Meta. 18.F

33.—Oficinas, locales y garages (Ofrecidos y buscados)

DESEO ARRENDAR BIOGRAFO, doy garantías. Ofertas: San Francisco 170. F—19

ARRIENDASE ESPLENDIDO LOCAL para cantina, frutería, almacén o botica. Maipú 29. 18—F.

BUEN LOCAL CON PIEZA HABITACION a [illegible] [illegible]endencia [illegible] 18—F.

ARRIENDO LOCAL BUENO PARA negocio. Moneda 1899. 19-F

ARRIENDO BUEN LOCAL PARA negocio con habitación. Providencia 1170.

SE ARRIENDA LOCAL: PARA carnicería. Con todos reglamentos municipales. Unico en la esquina. A. Matta 1499. 20-F

ARRIENDO ALMACEN, PIEZA anexa Santo Domingo 1443.

LOCALES, ARRIENDO EN ALAMEDA 773, galería Rogers. Tratar: 11-12 en Agustinas 1148. Oficina 16. 19F

ARRIENDO ALMACEN Y PANADERIA. Carrascal 4678.— R. M. 25-F.

ARRIENDASE GRAN LOCAL CON almacén apropiado industrias. San Pablo 1882. 21—F.

34.—Operarios para fábricas, talleres, etc. (Pedidos y ofrecidos)

Tipógrafos

ENCUADERNADORES competentes necesita La Ilustración. Santo Domingo 863.

NECESITA PRENSISTAS, IMPRENTA El Comercio. Diez de Julio 1073.

Carpinteros y mueblistas

MUEBLISTAS COMPETENTES DE enchapados y barnizadores necesita. Gálvez 102. 18—F

NECESITAMOS UN CARPINTERO de banco. Compañía Molinera San Cristóbal. Bellavista N.o 075.

NECESITO ENERGICO, DOS CARPINTEROS. Lillo N.o 411.

CARPINTERO PARA HACER UNA instalación necesito. Madrid 1393.

CARPINTERO QUE SEA ENTENDIDO en muebles sencillos necesito. Tratar: Madrid 1893. 19F

MUEBLISTAS COMPETENTES NECESITO. Prat 358.

CARPINTEROS NECESITO: SANTA Rosa 1475.

TRABAJADORES Y CARPINTEROS necesito. Huérfanos esquina Bandera.

MUEBLISTAS Y OFICIAL ADELANTADO necesito. Lira 565.

NECESITO CARPINTEROS. AHUMADA 349.

Sastres, modistas y costureras

AYUDANTES APRENDIZAS SASTRES, precísase. Vicuña Mackenna N.o 1080. F—18

PELETERAS, MAQUINISTAS, costureras muy competentes se necesitan en Alameda esquina Dieciocho; se pagan buenos sueldos. Trabajo todo el año. 28-F

BORDADORES Y COSTURERAS necesito. Santa Elvira 476. 18-F

APRENDIZA SASTRE, ADELANTADA necesito. Marina de Gaete 849. Casa 17.

VESTONERO COMPETENTE SE necesita para trabajo en taller. Av. Cumming 588 19—F

PANTALONERAS COMPETENTES y chalequeras necesita sastrería Lozano, San Antonio 493. F—20

LA SASTRERIA M. ULLOA, ROSAS 1212, necesita vestoneros o vestoneras, pantaloneras y chalequeras de primera clase.

COSTURERA CON RECOMENDACIONES necesita modista. Tratar, entre 5-7, Dardignac 191, casa 4.

Zapateros

PLANTILLEROS MUY COMPETENTES necesitamos. Chiloé 1971. 18—F

FABRICA DE CALZADO: SE NECESITAN aparadoras máquina izquierda. Lira 965. F 21

FABRICA SE CALZADO ROGELIO Ugarte 1391 necesita chaveteadores y armadores ingleses. 18-F

10 ZAPATEROS ESTAQUILLADO necesito, Brasil 31. 18-F

NECESITO BUENOS REMATADORES a mano calzado fino de señora. Arturo Prat 1444. 18-F

PREPARADORES CALZADO NECESITO. Washington 1312.

APARADORA Y DOBLADORA NECESITO. San Diego 889.

SECCION APERADO: NECESITAMOS una puntillera competente y 2 aparadoras. The American Shoe Factory.— Nueva A. Bello N.o 35. 19F

Oficios varios

EN LA EMPAQUETADURIA DEL té Kandegama, se necesitan trescientas operarias, calle Exposición 1166. F 18

SE NECESITAN MUY BUENAS preparadoras para sombreros. Ahumada 85. 20—F

NECESITASE BUENOS HOPERARIOS hojalateros. Irarrázaval 132. 21—F

NECESITAMOS OPERARIAS EN la empaquetaduría del té Kandegama. Exposición 1166. F 18

SE NECESITA MAESTRO PASTELERO, San Diego 1399. 18-F

SE NECESITAN OPERARIAS EN la empaquetaduría del té Kandegama. Exposición 1166. F 18

JOVEN ESPAÑOL VASCO, DE 18 A 25 años, se necesita para panadería; preferible recién llegado. Santa Rosa 901. 18-F

OPERARIAS EMPAQUETADURIA té Kandegama. Exposición 1166. F 18

NECESITO UN RELOJERO PARA Coquimbo. Dirigirse Unión Americana 440. 18—F.

MECANICO ENTENDIDO MAQUINARIA agrícola necesito. Dirigirse de 8a 9 y de 12 a 2. Ejército 467. 18—F

RUEDERO NECESITO. DIEZ DE Julio 375. 18—F

RELOJERO PARA VALPARAISO Se necesita que sea competente y con buenas recomendaciones. Escribir a Del Gatto e Hijos. Casilla 1360 Valparaíso, indicando pretensiones 19—F

MOLINERO SUIZO CON BUENAS referencias, garantizando los mejores productos y los más altos rendimientos se ofrece. Cartas a Molinero, casilla 13 D., Santiago. 19—F.

TORNERO EN MADERA SE NECESITA. Delicias 1639. 18—F.

EXTRANJERO, ACTUALMENTE ocupado profesión mecánico electricista con bastantes años práctica en jefaturas extranjeras con muy buenos certificados, desea colocarse en ésta o en provincia. Diríjase a su representante.—Jorge Flores, Baquedano 768, bajos. 19—F.

NECESITO HERRADOR CARROCERO que entienda su trabajo. Bascuñán 1930. 19-F

TALABARTERO OBRA NEGRA necesito. Independencia 343. 18—F.

NECESITO PANADEROS. PROVIDENCIA 1304 20—F

BORRADOR DE PIEDRAS, COMPETENTE, necesita La Ilustración Santo Domingo 863.

NECESITO TORNERO MECANICO. Arturo Prat 1840. 19-F.

NECESITO APRENDICES PANADEROS. San Diego 1399. 19-F

NECESITO BARNIZADORES ARTURO Prat 1128.

NECESITO BUENOS PREPARADORAS sombreros. San Martín 465. 19—F

PREPARADORAS MUY COMPETENTES sombreros señoras, trabajo todo el año. Necesito. Delicias 275.

HERRERO, CARROCERO, NECESITO. Doy buenas garantías. Recoleta 1516.

MAESTRO PASTELERO OFRECESE para fuera Santiago. Recoleta 1516.

OFICIAL HOJALATERO NECESITO. Iglesia Santa Ana.

DESMANCHADORAS DE TERNOS y niños para aseos necesito. Merced 774.

TECNICO COMPETENTE PARA Fábrica de Calzado se necesita. — Chacabuco 554.

35.—Oficios y servicios diversos. (Pedidos y ofrecidos)

Chauffeurs

OFRECESE CHAUFFEUR PARA camión o arriendo. Dirigirse: Avenida España 47, A. Vera.

NECESITO CHAUFFEURS ARRIENDO, Esperanza 8.

CHAUFFEUR CON RECOMENDACIONES para góndola o camión Ford, se ofrece. San Pablo 3375. 18-F.

Peluqueros

NIÑA QUE SEPA ONDULACION Marcel, necesito. Prat 1104. 18-F

PELUQUERO NECESITO COMPAÑIA esquina Libertad. 19-F.

Cocineras

MAESTRO O MAESTRA DE COCINA, con buenas recomendaciones, necesito para Pensionado Hotel en San José de Maipo. Necesito empleadas. Dirigirse. Nataniel 109. 18—F.

JEFE DE COCINA SUIZO COMPETENTE busca ocupación. Dirigirse jefe Consulado suizo. Agustinas 1220. F 21

NECESITO COCINERA. M. MONTT 8. Providencia. F 18

EMPLEADA PARA LA COCINA, con recomendaciones, necesito. Dieciocho 690. F—18

MATRIMONIO SOLO NECESITA cocinera. Sueldo $ 70, Angamos 367. F 18

COCINERA NECESITO. CARMEN 709. F18

COCINERA COMPETENTE NECESITO sin niños. San Ignacio 174. F 18

COCINERA BUENA SE NECESITA. San Diego 2101. F—18

COCINERA COMPETENTE CON buenos informes, buen sueldo necesito. Ahumada 317. 18—F.

AYUDANTA APRENDIZ-COCINA necesítase casa pensión particular indispensable traer buenas recomendaciones. Santa Lucía 322. 18—F

MATRIMONIO EXTRANJERO NECESITA cocinera sepa su oficio Buen sueldo presentarse Huérfanos 910. 19—F.

COCINERAS, NIÑERAS, DE MANO necesito varias. Bandera 339. 18—F.

COCINERA RECOMENDADA NECESITO. Recoleta 1041 19—F

AYUDANTE COCINA NECESITASE en Catedral 1049

COCINERAS NECESITAMOS, BUENOS sueldos. Universidad Libre. Plazuela Santo Domingo.

SE NECESITA COCINERA Y EMPLEADA para el comedor. Libertad 81

PARA LA COCINA NECESITO empleada recomendada, poca familia. Brasil 653.

COCINERA SOLA O CASADA NECESITO, Subercaseaux 302. Botica.

COCINERA SE NECESITA EN CASA de matrimonio solo, $ 70. Avenida Pedro Valdivia 1635.

NECESITO COCINERA COMPETENTE y empleada para la mano para poca familia, exijo recomendación. —Santo Domingo 496. 20-F

COCINERA Y SIRVIENTE MANO se necesita. San Diego 702. 19-F

EMPLEADA JOVEN ENTIENDA algo cocina necesítase para matrimonio extranjero. Vicuña Mackenna 1329. 19F

COCINERA NECESITO, CASA tres personas. Agustinas 2099. 19-F

COCINERA Y EMPLEADA DE MANO, necesito. Nataniel 180.

COCINERAS, COMEDOR, MOZOS, buenos sueldos necesita San Diego 206.

NECESITO COCINERA COMPETENTE y empleada para la mano para poca familia, exijo recomendación. Santo Domingo 496. 20-F

COCINERA Y MUCHACHO AYUDANTE jardinero, necesito. Providencia, Prado 874. 19-F

BUENA COCINERA NECESITO. Chacabuco 847.

NECESITO AYUDANTA COCINA, urgente. Sotomayor 102. 19-F.

COCINERA Y PARA PIEZAS, NECESITO, pensión. Manuel Montt 2929.

COCINERA SE NECESITA CON recomendación. República 330. Sueldo 60 pesos. 20—F.

Lavanderas

LAVANDERAS PUERTAS ADENTRO necesito. Santa Rosa 311. 18—F.

SE NECESITA LAVANDERA. ARTURO Prat 1642.

NECESITO BUENA APLANCHADORA y pañera. García Reyes 11.

LAVANDERIA SAN DIEGO 338, NECESITA posticera.

Mozos

SE NECESITA MOZO PARA OFICINAS con buenas recomendaciones. Liga de Higiene Social. Bandera 166.

Niños

NIÑO PARA MOZO, RECOMENDADO, necesito. San Francisco 639. F 18

NECESITO NIÑOS PARA VENDER pan. Avenida Italia N.o 1842. Providencia. 19—F.

NIÑO PARA SERVICIO SEPA ENCERAR: sueldo $ 30, casa, comida, necesítase, bien recomendado, Galería Alessandri 24. Segundo piso, casa 3

NIÑO DE 14 A 16 AÑOS, PARA EL servicio, necesito. Tegualda 1959. esquina Irarrázaval.

NIÑO PARA MANDADOS NECESITA Hotel Nueva York. San Diego 252.

NIÑO DE 14 A 16 AÑOS SE NECESITA. Libertad 718.

NECESITO NIÑOS APRENDICES para encuadernación. San Diego 1235. 19-F

NIÑO PARA MANDADOS Y LIMPIEZA se necesita con informe. San Pablo 1096.

MUCHACHO NECESITO PARA aseo y mandados casa particular, con muy buenas recomendaciones. Dieciocho 481.

NIÑO RECOMENDADO, PARA mozo almacén. Vergara 198.

MUCHACHO PARA REPARTO NECESITO. Castro N.o 11. F 19

Servicios varios

SE NECESITA UNA EMPLEADA para la cocina, con recomendaciones. Avenida Concha 381. Ñuñoa. 18-F

EMPLEADA PARA LA MANO NECESITO, inútil sin recomendaciones. — Balmaceda 755. 18-F

EMPLEADA DE PIEZAS, JOVEN, con recomendación se necesita Ejército 384. 18—F

CABALLERIZO CON DOCUMENTOS conducir carretela, necesito. Condell 1654. F 18

NECESITO EMPLEADA PARA EL servicio. Nataniel 114. F—18

SE OFREC[illegible] DE LEONES — Carmen 1027. 17—F

SIRVIENTA NECESITO. PASAJE Balmaceda 2. F—18

NECESITO NIÑA PARA AYUDAR quehaceres de casa con buena recomendación en calle Coquimbo 15, esquina Vicuña Mackenna. 18-F

NIÑA PARA COMEDOR, NECESITO. San Ignacio 174. F 18

EMPLEADA PARA CASA EXTRANJERA se necesita. José Tocornal 65. Providencia. F 19

NECESITO EMPLEADA PARA los quehaceres de casa. Cerro 199, Garage. 19—F.

EN PURISIMA 240 NECESITASE joven vendedor escobas que sea activo. 18—F.

SE NECESITA BUENA EMPLEADA para ayudar a quehaceres de casa en Santa Isabel 345. 18—F.

NECESITO NIÑA PARA SERVIR señora sola, buen sueldo. Maipú 326. 18—F.

SE NECESITA NIÑA PARA CUIDAR guagua, Cuevas 805. 19-F

NECESITO EMPLEADA PARA quehaceres de casa. Marcoleta 394. 18—F

NECESITO EMPLEADA SEPA ALGO de cocina. Avenida Salvador 1321 19—F

NECESITO CORTADOR COMPETENTE. Carnicería Carmen 59. 19—F.

DOS NIÑAS, UNA PARA LA COCINA y otra quehaceres casa, necesito con recomendaciones. Alonso Ovalle 872. 18—F

NECESITO PIANISTA. TRATAR 10 a 2 P. M. Vivaceta 68 18—F

PINTOR PRACTICO EN CARTELONES de teatro necesítase. Gálvez 441. 19—F

BODEGA LINARES, SAN DIEGO 2206, necesita carretonero con reparto, exige recomendaciones. 19-F

SE NECESITA EMPLEADA PARA todo servicio. Calle Manuel Montt 2745. F—18

NECESITO SEÑORITA PARA COMEDORES, Mercado Layseca 14. 19-F

NECESITO EMPLEADA, DARDIGNAC 476. 18—F.

SE NECESITA NIÑA PARA EL comedor. Arturo Prat 1168. 18-F

EMPLEADA PARA TODO SERVICIO. Santa Rosa 662.

NECESITO REPARTIDOR DE PAN Providencia 1304 20—F

SE NECESITA UN PORTERO CON recomendaciones Hotel Victoria. Huérfanos esquina San Antonio.

NECESITA NIÑA PARA VENDER fruta. San Pablo 1619

NECESITO NIÑA PARA QUE CUIDE casa. Prefiero del campo. Amunátegui 1096.

ENGLISH GOVERNESS OFRECESE. Mary. Correo Central.

SE NECESITA UN AYUDANTE cortador de carnicería. Rosas 1909.

NECESITASE MATRIMONIO, COCINERA, jardinero. Avda. Salvador 1955.

POSTICERA URGENTE. PROVIDENCIA 1170.

NECESITO UNA NIÑA PARA EL servicio de casa. San Diego 875.

SE NECESITA AYUDANTE SANDWICHERO. Puente 582.

OFICIALITO SEPA ALGO EN PINTURA automóviles, necesito. Avenida España 47.

REMATE DE PRENDAS DE PLAZO VENCIDO

Hoy Jueves 18 de Febrero a las 9 A. M., el martillero señor Tagle V., rematará en la **Casa de Préstamos EL AGUILA, calle San Diego N.o 460**, las prendas no rescatadas y comprendidas entre los números 58 mil 381 a 59,576.

Hay: Máquinas de coser y fotográficas, un piano, victrolas, alhajas, plaquées.

Hoy Jueves 18 de Febrero a las 10.30 A. M., el martillero señor Balmaceda, rematará en la **Casa de Préstamos LA MARAVILLA N.o 2, calle San Diego N.o 1398**, las prendas no rescatadas y comprendidas entre los números 7,970 a 10,212 y 33,930 a 36,038.

Hay: Bicicletas, cortes casimir, rebozos, catres, plaquées, manteles, joyas.

Hoy Jueves 18 de Febrero a las 2 P. M., el martillero señor Patiño, rematará en la **Casa de Préstamos LA SULTANA, calle San Diego 2080**, las prendas no rescatadas y comprendidas entre los números 30,461 a 82,123 y 15,241 a 16,562.

Hay: Rebozos, manteles, cortes de casimir, alhajas, plaquées, ternos, catres etc.

Hoy Jueves 18 de Febrero a las 4 P. M., el martillero señor Rivas, rematará en la **Casa de Préstamos LA MAGALLANES, Avenida Matta N.o 1004**, las prendas no rescatadas y comprendidas entre los números 99,634 a 2,038 y 20,337 a 23123.

Hay: Cortes de casimir, ternos, manteles, alfombras, muebles, victrolas joyas.

Las prendas estarán a la vista desde dos horas antes del remate.

PAGO AL CONTADO.

EL INSPECTOR.

El Viernes 19 de Febrero, a las 9 A. M., el martillero señor Tagle V., rematará en la **Casa de Préstamos "LA SANTA ROSA". Avenida Delicias N.o 3061**, las prendas no rescatadas y comprendidas entre los números 12,542 a 14,130 y 2,961 a 3,609.

Hay: Máquinas coser, carpetas, pieles, cortes casimir, manteles, muebles, etc.

El Viernes 19 de Febrero, a las 10 1|2 A. M., el martillero señor Balmaceda, rematará en la **Casa de Préstamos "LA ROSA CHILENA", Avenida Delicias N.o 137**, las prendas no rescatadas y comprendidas entre los números 17,719 a 21,822.

Hay: Máquinas coser, catres, cortes casimir, sillas Viena, sillas montar, etc.

El Viernes 19 de Febrero, a las 2 P. M., el martillero señor Patiño, rematará en la **Casa de Préstamos LAS DELICIAS, calle San Pablo N.o 3111**, las prendas no rescatadas y comprendidas entre los números 71,435 a 73,705 y 7,710 a 10,325.

Hay: plaquées, muebles, ponchos, carpetas, alfombras, piano, bicicletas, joyas.

El Viernes 19 de Febrero, a las 4 P. M., el martillero señor Rivas, rematará en la **Casa de Préstamos LA YUNGAY calle San Pablo N.o 2602**, las prendas no rescatadas y comprendidas entre los números 16,545 a 18,682 y 43,573 a 47,507.

Hay: Catres, máquinas coser, carpetas, cortes casimir, rebozos, ternos, joyas.

Las prendas estarán a la vista desde dos horas antes del remate.

PAGO AL CONTADO.

EL INSPECTOR

NECESITO NIÑA PARA LAS MESAS. Restaurant Mapocho 884.

EMPLEADA DE REGULAR EDAD para todo servicio, con buenas recomendaciones. Tratar: 1 a 4. Claras 688. F—20

NECESTO OFICIAL PINTOR SEPA empapelar, urgente. San Francisco 106.

NECESITO URGENTE SIRVIENTE mano, buena recomendación matrimonio solo. Pago buen sueldo. Recoleta 583. 20-F

EMPLEADA ASEOS Y PIEZAS, RECOMENDADA necesito. Puede aprender enfermera. Sanatorio, Avenida Matta 586. 19-F

EMPLEADA JOVEN PARA AYUDAR quehaceres necesito. San Diego [illegible]

NIÑERA INGLESA O FRANCESA para guagua de un año, con experiencia comprobada, necesito. Dirigirse por escrito, dando antecedentes y pretensiones de sueldo a A. Gómez. Casilla 4739.

OPERARIO COMPETENTE EN COLOCACION de zócalo de baldosa, necesito. Cochrane 1460. 19-F

NECESITO DORADORES. ANDRES Bello 541. F 19

EMPLEADA PARA ATENDER CASA caballero solo, necesito. San Pablo 2215. 18-F.

TOCADORA ARPA, GUITARRA, necesito. San Pablo 2171. 18-F.

REPARTIDORES VINOS Y CHICHAS, con fianza, necesito. Andes 2601. 19-F.

MESONERO NECESITO, RESTAURANT Barcelona. Exposición 94. 20-F.

EMPLEADA BUENA PRESENCIA para un anexo hotel, que entienda cuentas, necesito. Delicias 2894.

NECESITO BUENA CANTANTE. Pago buen sueldo. Matucana 11.

PINTOR MAESTRO ROA, NECESITO. P. Valdivia 6.

EMPLEADA SE NECESITA. Dohaurren 37. 19—F.

NECESITANSE ALBAÑILES; CARPINTEROS; peones. Washington 1479.

EMPLEADA PIEZAS EDAD NECESITO. Huérfanos 1508.

36.—Pensión en familia

COMPAÑIA 2539, FAMILIA EXTRANJERA ofrece elegante pieza con pensión F—20

FAMILIA ARRIENDA PIEZA CALLE pensión dos jóvenes extranjeros. Serrano 244. 18—F.

FAMILIA RESPETABLE ARRIENDA espléndido departamento con sin pensión. Maipú 447. 18—F.

VERANEANTES. EN CASA DE FAMILIA ofrezco pensión precio módico vista mar. Valparaíso Brasil 840 19—F

DESEO ARRENDAR PIEZA CON pensión, casa familia, Ñuñoa. Dirigir ofertas: I M. Morandé 291. Oficina 63.

FAMILIA EXTRANJERA ARRIENDA en casa cómoda, pieza con pensión. 12 Febrero 34. F—19

JOVEN ESTUDIANTE, NECESITA pensión casa familia, barrio estación. Gay 2953.

EN CASA DE FAMILIA EXTRANJERA, arriéndanse piezas para guardar muebles. Alameda 590. 18-F

MONEDA 1016, OFRECE PENSION a familia y jóvenes honorables.

PENSION PIEZA AMOBLADA O le mesa, casa familia respetable. San Martín 75.

FAMILA ARRIENDA PIEZA, PENSIÓN. Alameda 2314.

MUCHACHO 15-16 AÑOS, PUERTA dentro, necesito. Nataniel 399.

38.—Préstamos e hipotecas

DINERO PRESTO POR AUTOMOVILES, alhajas, valores, Libertad 10. 21-F

NECESITO TRES MIL, POR TRES meses, dando buena garantía. Casilla 2923.

39.—Propuestas

PROPUESTAS PUBLICAS POR TRABAJOS de encuadernación e imprenta. —La Escuela de Artes y Oficios solicita precios por varios trabajos de encuadernación e imprenta correspondientes a los libros en blanco y formularios destinados al uso de sus secciones y de las Escuelas Industriales. Las ofertas se recibirán hasta el Viernes 19 a las 10 A. M. Para mayores datos los interesados pueden pasar diariamente por la Oficina del Jefe del Departamento de Materiales, de 9 a 12 y de 2 a 6 de la tarde.—El Director. F—18

400 Vacas Paridas de Lechería

en una o varias partidas, tenemos orden de comprar

Eduardo Rodríguez y Cía.

1260 — HUERFANOS — 1260

Casilla 3654.—Santiago.

PROPUESTAS ALIMENTACION, LA Escuela de Artes y Oficios solicita cotizaciones de precio por los artículos destinados a alimentación para el año 1926 por las cantidades aproximadas que se indican: Aceite, 580 litros; Azúcar granulada, 7,000 kilos; Ají dulce, 50; Arroz, 3,000; Arvejas, 700; Carne fresca, 48,000; café tostado 580; Café de higos, 1,200; Carbón de piedra, 30,000; Cochayuyo, 200; Ciruelas secas, 1,000; Cebollas, cantidad 35,000; Chuchoca molida 300 kilos; Grasa derretida, 1,200; Garbanzos, 400; Harina flor, 920; Huesillos, 1,300; Leche 19,000 litros; Lentejas 1,700 kilos; Miel de abeja, 2,000; Manteca de chancho, 1,000; Pan fresco, 64,500; Papas amarillas, 60,000, Pimienta y Cominos, 20; Sal de cocina, 2,600; Sal fina, 500; Sémola, 520; Trigo mote, 1,200; Té, 46 y Vinagre, 150 litros. Las propuestas se abrirán el 1.o de Marzo próximo a las 10 A. M. Para mayores datos los interesados pueden pasar diariamente por la oficina del Jefe del Departamento de Materiales de 9 a 12 y de 2 a 5 P. M.—El Director. F—25

PROPUESTAS POR MADERAS.— La Escuela de Artes y Oficios solicita propuestas para el Lunes 22 del presente a las 10 A. M. por las siguientes maderas para construcciones: 300 laurel 1" x 10" en bruto; 180 roble 4" x 4" x 4 1|2 varas. 180 de 3" x 4" x 4 1|2 varas; 55 de 4" x 4" x 5; 55 de 3" x 4" x 5; 60 de 2" x 6" x 5; 75 de 2" x 6" x 6; 100 de 2" x 6" x 4 1|2; 55 de 2" x10" x 6; 20 de 2" x 10" 4 1|2 y 18 de 3" x 8" x 5; 800 álamos de 1" x 1" en bruto; 1,400 álamo machihembrados de 1|2" x 4 1|2; 130 tablones álamo de 1|2" x 4 1|2; 130 rodones y 130 frisos álamo de 1|2" x 3 1|2"; 130 guardapolvos raulí de 1" x 6"; 1,400 raulí machihembrado de 1" x 3 1|2" de primera y 200 álamo de 1" x 8" en bruto. Detalles en la Oficina del Departamento de Materiales de 9 a 12 ye de 2 a 5 P. M.

EL DIRECTOR. 18—F

SE PIDE PROPUESTAS PARA ENTREGA de veinte mil kilos sangre seca. Criadero Colón. Pedro Valdivia 1927. 19-F

40.—Profesionales

ZURCIDOS INVISIBLES, NOTABLE zurcidor japonés. Especialidad única, especialidad viraduras. Transformaciones perfectas. San Diego 228. Teléfono 667. No confundirlo. Se evitará molestias. Señal: letrero luminoso. M 11

41.—Prendas de vestir

DEPOSITO CASIMIRES, SALDOS $ 12 metro. Sección Sastrería, hechuras trajes, 70, rezagados, 75, vestones alpaca, sobretodos baratísimos facilidades, local propio. Mackenna 1080. 14-M

42.—Personas buscadas

POR ASUNTO DE FAMILIA SE desea saber del señor Vicente Arce (Ingeniero), señora Justa Lucena A.; hijos: Vicente, Pablo y Pilar, en este diario Sección Fotografía. 18-F

NECESITO SABER DE MANUEL Labra Guzmán y al mismo tiempo le pido retire carta en el correo.— T. I. V. F. 19—F.

NECESITO A ROSA PINILLA, URGENTE. Sevilla 1498.

43.—Profesionales pedidos y ofrecidos

BOTICA Y DROGUERIA "EL INDIO", casilla 15. Loncoche, necesito farmacéutico; prefiérese recién titulado. Dirigirse a su dueño, Darío Zañartu, indicando referencias y sueldo que se pretende. M-4

SEÑORITA FARMACEUTICA NECESITO urgente. San Diego 1251. 18F

FARMACEUTICO NECESITASE tratar Avenida Larraín 5156 "Los Guindos" Ñuñoa. 19—F

44.—Remates

DOY REMATES RECIBO MUEBLES y toda clase de mercaderías a consignación, anticipo dinero. San Pablo 1071. 19—F.

REMATE JUDICIAL

Y VOLUNTARIO DE MENAJES DE CASA Y CAMION "DAVIS" DE CARGA PARA 2 TONELADAS

865 - AGUSTINAS - 865

DEPARTAMENTO DE MENAJES

EL JUEVES 18 DEL PRESENTE, DE 10 A 12 Y DE 2 ADELANTE

Por decreto del tercer juzgado civil, 1.o del crimen, juzgados de subdelegaciones rurales, liquidador de Compañías de Seguros, varias sucesiones y consignatarios

— HAY: —

Pianos de cola **Neumann, Bluthner y Duysen,** pianos verticales, piano eléctrico con escogida colección de piezas, Victrolas Victor, **Aeolian, Imporathor** y otras de muebles y sobremesa, discos para íd., instrumentos de cuerda, cajas música, etc.

Amoblados de salón, sala, escritorio, comedor, dormitorios de 1, 2 y 3 cuerpos, fumoir, hall, etc., en diversos estilos.

Espejos biselados marcos dorados de gran tamaño, vitrinas, mesas de centro, adornos para salón, figuras de mármol, bronce y composición, cortinajes, alfombrados de tira y de una pieza, etc.

Artículos de menaje en general, artículos sanitarios, tinas de fierro enlozado, calentadores a gas, leña y carbón; lavatorios de desagüe, bidets, excusados silenciosos, excusados portátiles, lluvias, botiquines, espejos, útiles de toilette etc.

Roperos, guarda-ropas, peinadores, cómodas y veladores surtidos, catres de bronce, fierro con bronce y fierro solo; marquesas, colchones de lana y crin, ropa de cama, divanes, servicios de lavatorio, etc.

Sillas de Viena, sillas para jardín, amoblados de mimbre, paragüeros con espejo y asiento, sillas de montar, bicicletas, velocípedos, estufas a gas, carbón y parafina, etc.

Cocinas a gas y económicas con caldero y horno, batería de cocina, estantes para despensa, mesones, mesas forro zinc, íd. con mármol, estantes para botellas, etc., etc.

Alfombras usadas de tiras y de una pieza, caja de fondos diversos tamaños, escritorios para oficinas, prensas de copiar, amoblados para oficinas, cortinas para galería, etc., etc. Carpa para playa.

Un camión de carga de dos toneladas marca DAVIS, en perfecto estado, y demás a la vista desde hoy.

VICTOR ARAYA L.
Martillero de Hacienda.

FERIA DEL MATADERO
OFICINA PLACER 960
Est. S. Diego
Teléfono 10.
San Miguel

EN LA

Feria de hoy Jueves 18

SE VENDERAN

Bueyes, vacas y novillos gordos

recibidos de Talca, San Clemente, Curacautín, Rapel, Freire, Ñiquen, Osorno, Curicó, Teno.

20 NOVILLOS MUY GORDOS DE REQUINOA.
360 CORDEROS DE CURACAUTIN.
240 CORDEROS DE LINARES.

Remate Judicial y Voluntario

De muebles y mercaderías varias, por órdenes de los diversos Juzgados Civiles, síndicos de quiebras y consignatarios.

EL VIERNES 19 DEL PRESENTE, A LAS 2 1|2 P. M.

EN SAN ANTONIO 840

HAY: Muebles de comedor, mesas de escritorio, rico amoblado de salón estilo Luis XV, piano eléctrico, vitrinas, mostradores, muebles sueltos varios, sillones de tornillo.

Veinte cajones vinos Errázuriz, reservados, cabernet y blanco; 100 paquetes lana andaluza en lotes para comerciantes y particulares; cien paquetes lana entera, u nsaldo lana en ovillos; un saldo seda en madejas para tejer, una partida té Kandegama, y diversos otros objetos a la vista. Pago al contado.

Arcadio Meza Salinas.
Martillero de Hacienda

[illegible] jes, mejoras, instalaciones, peritajes, tasaciones, comisiones en las más favorables condiciones, atiende Arcadio Meza, martillero de Hacienda. San Antonio 840. Teléfono 2260 18—F

JUAN CAMPANELLA, MARTILLERO, Paz 2. F 20

OTTO MAAS, MARTILLERO. PAZ 2. F 20

ARTURO SANCHEZ, MARTILLERO, órdenes remates, consignaciones Bascuñán 120. 21-F

REMATE DE LA BODEGA-RESTAURANT y pensión Mapocho 3453 El Jueves a las 2.30 por conclusión negocio remataré: 150 sacos carbón espino sacos alpiste, quesos, conservas, 60 planchas zinc nuevo inglés, romana de 500 y 700 kilos. Un carretón 4 ruedas, caballos, resortes, enmaderaciones, etc. Buen surtido licores finos, vinos embotellados, quince cuarterolas y barriles con vinagre, vasos, cachos, dominó, cockteleras, etc. Estantería con espejo, mostrador pisos altos mesas, aparadores, platos, servicio de mesa, tazas, botellas, jarros, cuadros, gran cocina económica para pensión y demás útiles a la vista. Neftalí 2.o Arce, martillero. Ordenes para remates Casa Bersano. Estación Central. 18-F

45.—Rodados, accesorios y caballos. (Compra y venta)

COCHE AMERICANO CON ARNESES, y pareja de yeguas, alazanas, véndese en 1,900 pesos. Estado 63. F—18

MONTURA CHILENA, CHAMANTO, silla inglesa regalo. Nataniel 1179. 18—F.

VOCTORIA EN MUY BUEN ESTADO, con arneses se vende. Amunátegui 276. F—19

OCASION VENDO BUEN CARRETON arenero, aperado, tres buenos caballos. Maipo 569. 18—F.

ARRIENDO O COMPRO CARRET la aperada con facilidades de anticipo dinero. Riquelme

VENDO CARRETELA GRAN con caballo, Echazarreta 698.

COCHECITO IDEAL MUY BONI ocasión, vendo. A. Prat 1610.

VENDO TRES PAQUETES tes, un eje carretela. Verlos: dor 4500.

VENDO CARRETELA PERFECTO estado. Nataniel 1634.

COCHE TEOMPA; DOS BRRAC faetón wagonet; ton cab de dos das vendo barato. Delicias 19-F

COMPRO COCHE PLEGABLE PAra guagua. Compañía 1542.

VENDO DE OCASION FLAMANTE y rica carretela. Muy firme. nes 991 esquina Andes. 19-F

47.—Servicios y cosas útiles para familias

ONDULACION MARCEL $ 3; CORte, 2. Rosas 948. 19-F

SE REALIZAN HERMOSISIMOS choapinos indios. Calle Montt 2494. 19-F

52.—Socios campitalistas e industriales. (Pedidos y ofrecidos)

5 A 15 MIL PESOS Y ACTIVIDAdes, ofrezco a industria o negocio establecido de utilidades comprobadas. Casilla 1865. 19-F

SOCIO NECESITO CON 30 A mil pesos, desarrollar industria lucrativa. Fuerza motriz propia. Produce 175 por ciento. Sin comisionistas. Ofertas H. C. Clasificador 60-A

NECESITO UN SOCIO, CON $ 2,000 Gálvez 208.